



## Benessere socio-economico e facilità di fare impresa nei comuni della provincia di Udine

### **Edizione 2016**

Nel 2014 l'Ufficio Studi di Confartigianato Udine, in collaborazione con il Dipartimento di Scienze Economiche e Statistiche dell'Università degli Studi di Udine, ha proposto un indicatore comunale di "benessere socio-economico e facilità di fare impresa", per i 135 comuni della provincia di Udine.

La ricerca si collegava, in senso ampio, all'elaborazione su scala nazionale del BES, il progetto nato da un'iniziativa del CNEL e dell'ISTAT per misurare il benessere equo e sostenibile, con il calcolo di indicatori in grado di andare oltre la semplice misura del PIL, partendo dalla convinzione che i parametri sui quali valutare il progresso di una società non debbano essere solo di carattere economico, ma anche sociale e ambientale, senza dimenticare misure di diseguaglianza e sostenibilità.

Indicatori di questo tipo sono inoltre efficaci per orientare le scelte di politica economica e supportare il dialogo e il confronto tra le categorie economiche e le amministrazioni locali, vista la loro capacità di sintetizzare i punti di forza e di debolezza dei comuni e di individuare casi "di successo" all'interno di enti simili per dimensione e territorio.

Partendo da tale premessa, l'obiettivo del presente studio è di effettuare un aggiornamento ai dati più recenti – e in una versione leggermente modificata rispetto alla precedente – dell'indicatore di benessere socio-economico e facilità di fare impresa, al massimo livello di analisi territoriale, ovvero nei comuni della provincia di Udine e di coglierne le variazioni in positivo o negativo rispetto all'analisi fatta nel 2014.

Come noto, spingendo il dettaglio dell'analisi fino al livello comunale, gli indici disponibili per l'analisi territoriale diminuiscono rispetto a quelli reperibili per circoscrizioni di dimensioni maggiori quali le province o le regioni. Ciononostante, le ricerche svolte hanno consentito di reperire dati provenienti da fonti ufficiali per calcolare un set di 12 indici, di

cui 6 di tipo socio-economico e demografico e 6 sulle caratteristiche strutturali delle imprese.

Nella fase successiva, partendo dai 12 indici socio-economici e imprenditoriali, calcolati per tutti i 135 comuni della provincia di Udine, è stato applicato il metodo delle “penalità per coefficiente di variazione” (Mazziotta e Pareto 2007), per costruire due distinti indici: una misura di “benessere socio-economico” e una sulla “facilità di fare impresa”. La media geometrica di questi due indici ha permesso infine di ottenere un indicatore totale di benessere socio-economico e facilità di fare impresa. Si tratta di un indice di tipo strutturale, che esprime una misura sintetica di benessere socio-economico, con un accento sulla componente imprenditoriale.

L'indicatore di sintesi, ottenuto partendo dai 12 indici di base, si differenzia da quello della precedente edizione che era costruito su 16 indici. La modifica introdotta mira a garantire la confrontabilità nel tempo<sup>1</sup> dell'indicatore aggiornato al 2016 con quello ricalcolato per il 2014 e ne semplifica la lettura, in considerazione anche della grande varietà dimensionale dei 135 comuni della provincia di Udine<sup>2</sup>.

Questo indicatore sintetico totale di benessere socio-economico e facilità di fare impresa, fotografa la situazione attuale e l'evoluzione rispetto a due anni prima, per capire in quali municipalità si vive meglio da privati cittadini e da imprenditori. Nell'analisi, per esplicita scelta, si sono voluti considerare tutti i comuni della provincia di Udine: il campo di variazione è molto ampio perché si passa da comuni con poco più di 100 abitanti come Ligosullo e Drenchia al Capoluogo Udine con i suoi quasi 100 mila abitanti.

Nella lettura delle classifiche proposte si dovrà tenere in considerazione tale elemento, evitando inoltre la strumentalizzazione per finalità politiche di un indicatore che ha una natura complessa e non può essere ricondotto, nel bene o nel male, all'azione di breve-medio termine di un'amministrazione comunale.

Venendo ai risultati per l'indice complessivo di benessere socio-economico e facilità di fare impresa, sul podio si piazzano tre comuni di pianura del Friuli orientale: Moimacco al primo posto, secondo è Pradamano, terzo San Giovanni al Natisone (figura 1). A seguire Tavagnacco e Campofornido.

Passando al prospetto con i comuni che occupano le ultime posizioni nella classifica del benessere (Figura 2), senza entrare nel dettaglio dei singoli casi, si nota che si tratta

---

<sup>1</sup> Per fare un esempio, l'inserimento generalizzato nella bolletta elettrica del canone TV non consente più l'utilizzo della densità di TV per 100 famiglie come indice di tipo socio-economico. Per tale motivo l'indice è stato eliminato fin da subito dal set considerato.

<sup>2</sup> Sono stati privilegiati gli indici più robusti e meno suscettibili di variazioni casuali ed è stato ridotto al minimo l'utilizzo di rapporti di composizione che soprattutto nei comuni di piccole dimensioni, dove sono localizzate poche imprese, diventano troppo sensibili a variazioni anche minime o casuali.

esclusivamente di comuni montani, in particolare di piccole dimensioni demografiche e spesso localizzati nelle aree più marginali della provincia.

Anche la mappa di figura 4 conferma che, con l'eccezione di Marano Lagunare, tutti i comuni a basso benessere (in grigio scuro nella mappa) si trovano nelle zone montane e collinari dell'Alto Friuli, Friuli orientale e della Slavia friulana.

I comuni a benessere medio e alto (in giallo e arancio) sono localizzati soprattutto in pianura, dove emerge un grosso cluster ad alto benessere incentrato sul capoluogo e sui comuni della cintura udinese, estendendosi a est verso il Distretto della Sedia (ma con l'eccezione di Povoletto e Reana del Roiale a nord est), a ovest fino a Codroipo.

Un piccolo cluster a benessere alto comprende i comuni montani di Amaro, Tolmezzo e Villa Santina, con influssi positivi (benessere medio-alto) anche nei comuni situati immediatamente a nord: Arta Terme, Sutrio e Treppo Carnico. Buoni livelli di benessere anche nella Val Canale, con Malborghetto Valbruna che si riconferma nel quartile migliore e Tarvisio con benessere medio-alto. Migliora anche Sauris, unica "isola quasi felice" nella Carnia occidentale.

La mappa con le variazioni di benessere rilevate tra le due indagini (figura 5) evidenzia che, anche nei comuni situati nelle zone "grigie" della provincia, qualcosa si sta muovendo e il benessere complessivo appare in crescita. La situazione, già critica, è invece in peggioramento nel Tarcentino-Valli del Torre, in alcuni comuni del Canal del Ferro e nei comuni delle colline orientali di Attimis, Faedis e Torreano. Benessere in calo anche in molti comuni costieri (Aquileia, Marano Lagunare, Palazzolo dello Stella e Lignano Sabbiadoro).

Nonostante la strada appaia ancora tortuosa, per la montagna friulana, in particolare quella carnica, emergono alcuni segnali promettenti: oltre alla citata osservazione che molti comuni montani mostrano un benessere in crescita nell'ultimo biennio, nei prospetti che riportano i comuni che salgono sul podio per gli indici di base utilizzati come base per i calcoli, si trovano in prima posizione molti comuni montani (figg. 10 e 15). Ad esempio: Dogna per indice generico di fecondità della popolazione, Malborghetto Valbruna per percentuale di veicoli Euro 4 o superiori, Amaro per quota di imprese in forma di società di capitale, Stregna per vocazione imprenditoriale dei giovani, Drenchia per percentuale di imprese artigiane e Verzegnis per maggior presenza di imprese nate nell'ultimo quinquennio. Il problema per molti di questi comuni è che spesso rappresentano un'eccellenza per un unico indice e si ritrovano nelle ultime posizioni per gli altri.

Analizzando i dati del solo indice di benessere socio-economico (figura 6 e mappa di figura 9), la pattuglia dei comuni di testa è guidata da Campoformido, situato a ovest di Udine, a seguire Remanzacco, Martignacco, Pagnacco e Tavagnacco. Da questa prospettiva nelle

prime posizioni si trovano molti comuni di pianura e collina della cintura a ovest e nord-ovest del capoluogo, più in generale emerge un'area ad alto benessere socio economico e demografico grossomodo sovrapponibile con quella incentrata sul capoluogo e comuni della fascia centrale del Friuli (figura 9), già rilevata per l'indice di benessere totale.

La mappa tematica si differenzia rispetto alle precedenti se si considera l'indice sulle migliori condizioni per la facilità di fare impresa (figura 14). I comuni migliori in questa prospettiva (verde scuro) evidenziano un cluster che comprende un'area che va dal Distretto della Sedia fino al capoluogo e alcuni comuni a nord e ovest della cintura udinese. Medio-alta facilità di fare impresa anche nelle direttrici nord e ovest della Pontebbana. Nel Parco Agroalimentare i benefici maggiori sembrano limitarsi al comune di San Daniele, mentre negli altri comuni del Distretto il benessere imprenditoriale va da valori medi a bassi.

Altri cluster con condizioni favorevoli al fare impresa nella Bassa friulana, dal turistico Lignano Sabbiadoro, risalendo per Latisana e Ronchis fino ad alcuni comuni del Distretto Termo Elettromeccanico a sud di Codroipo, come Palazzolo dello Stella, Rivignano Teor e Varmo. In Montagna piccoli cluster in Valcanale e Chiusaforte, nel trittico Tolmezzo Amaro Villa Santina e in altri comuni a vocazione turistica come Sauris e Forni di Sopra.

Concentrando l'attenzione sulla classifica per la facilità di fare impresa (figura 11), il primo posto va ancora a Moimacco, seguito da San Giovanni al Natisone, Pradamano, Lignano Sabbiadoro e Manzano. Nonostante la crisi che ha colpito il Distretto, da sottolineare la presenza nella "Top Ten" di due comuni dell'originario "Triangolo della Sedia" (Manzano e San Giovanni). Presenti anche due comuni montani, il già citato Sauris e Cercivento.

# INDICATORE TOTALE DI BENESSERE

**Fig. 1. Top Ten dei comuni della provincia di Udine  
per indicatore totale di benessere**

<b>Id</b>	<b>Indicatore di benessere totale Top Ten</b>	<b>Valore</b>
1	MOIMACCO	110,73
2	PRADAMANO	108,70
3	SAN GIOVANNI AL NATISONE	108,58
4	TAVAGNACCO	108,26
5	CAMPOFORMIDO	107,91
6	MARTIGNACCO	107,30
7	VISCO	107,22
8	REMANZACCO	107,12
9	AMARO	106,35
10	PAGNACCO	105,82

**Fig. 2. Bottom Ten dei comuni della provincia di Udine  
per indicatore totale di benessere**

<b>Id</b>	<b>Indicatore di benessere totale Bottom Ten</b>	<b>Valore</b>
126	TAIPANA	90,15
127	RESIUTTA	90,07
128	LAUCO	89,45
129	MONTENARS	89,11
130	RIGOLATO	87,25
131	SAVOGNA	85,66
132	GRIMACCO	85,11
133	STREGNA	84,65
134	LIGOSULLO	83,55
135	DRENCHIA	75,16

Fonte: Elaborazioni Ufficio Studi Confartigianato Udine

**Fig. 3. I comuni della provincia di Udine per indicatore totale di benessere 2016  
(socio-economico e facilità di fare impresa)**

posizione 2016	comune	valore	variazione posizione su 2014	posizione 2016	comune	valore	variazione posizione su 2014
1	MOIMACCO	110,73	1	69	TREPPA GRANDE	100,31	-6
2	PRADAMANO	108,70	3	70	CERCIVENTO	100,27	36
3	SAN GIOVANNI AL NATISONE	108,58	-2	71	CAMINO AL TAGLIAMENTO	100,16	8
4	TAVAGNACCO	108,26	0	72	SANTA MARIA LA LONGA	100,11	-11
5	CAMPOFORMIDO	107,91	-2	73	CASSACCO	100,03	3
6	MARTIGNACCO	107,30	0	74	TALMASSONS	99,99	-6
7	VISCO	107,22	10	75	POVOLETTO	99,80	6
8	REMANZACCO	107,12	0	76	MUZZANA DEL TURGNANO	99,72	-27
9	AMARO	106,35	-2	77	RIVE D'ARCANO	99,69	-2
10	PAGNACCO	105,82	0	78	FLAIBANO	99,67	-6
11	CODROIPO	105,72	7	79	LESTIZZA	99,64	-1
12	BUTTRIO	105,50	1	80	RAVEO	99,62	4
13	CORNO DI ROSAZZO	105,39	-4	81	BAGNARIA ARSA	99,34	-16
14	UDINE	104,79	10	82	CIVIDALE DEL FRIULI	99,28	4
15	PREMARIACCO	104,72	-1	83	VENZONE	99,26	20
16	PAVIA DI UDINE	104,65	-1	84	BERTIOLO	98,89	-7
17	PASIAN DI PRATO	104,56	-1	85	RAGOGNA	98,66	-2
18	TRICESIMO	104,51	16	86	CHIUSAFORTE	98,47	29
19	POZZUOLO DEL FRIULI	104,11	3	87	SAN PIETRO AL NATISONE	98,47	1
20	BASILIANO	104,06	-1	88	SAN VITO DI FAGAGNA	98,44	-6
21	TOLMEZZO	103,98	0	89	RUDA	98,44	-4
22	MORUZZO	103,96	9	90	ENEMONZO	98,39	10
23	RIVIGNANO TEOR	103,86	0	91	FORNI DI SOPRA	98,25	11
24	CERVIGNANO DEL FRIULI	103,86	11	92	AIELLO DEL FRIULI	98,04	-30
25	MANZANO	103,82	-5	93	PONTEBBA	98,00	-4
26	VILLA VICENTINA	103,63	-15	94	MERETO DI TOMBA	97,96	5
27	CASTONS DI STRADA	103,34	11	95	PRECENICCO	97,90	1
28	GEMONA DEL FRIULI	103,26	5	96	PORPETTO	97,89	-9
29	SAN DANIELE DEL FRIULI	103,22	3	97	PAULARO	97,84	8
30	LATISANA	103,15	-2	98	CAVAZZO CARNICO	97,83	-5
31	VILLA SANTINA	103,13	11	99	PALUZZA	97,76	13
32	MALBORGHETTO VALBRUNA	103,01	-3	100	FORGARIA NEL FRIULI	97,60	-10
33	REANA DEL ROIALE	102,96	-7	101	NIMIS	97,26	-6
34	BUJA	102,93	-7	102	VERZEGNIS	96,84	5
35	SAN GIORGIO DI NOGARO	102,61	5	103	MOGGIO UDINESE	96,65	-2
36	FIUMICELLO	102,59	-6	104	FAEDIS	96,59	-12
37	MAGNANO IN RIVIERA	102,57	-25	105	TRASAGHIS	96,17	8
38	FAGAGNA	102,54	-2	106	FORNI DI SOTTO	96,04	-2
39	LIGNANO SABBIAORO	102,02	-2	107	MARANO LAGUNARE	96,00	-10
40	TARVISIO	101,86	3	108	TORREANO	95,86	-14
41	COLLOREDO DI MONTE A.	101,76	30	109	SAN LEONARDO	95,69	0
42	MAIANO	101,69	-1	110	BORDANO	95,26	10
43	BICINICCO	101,68	-4	111	ATTIMIS	95,03	-13
44	PALMANOVA	101,59	1	112	OVARO	94,99	-2
45	VARMO	101,55	19	113	SOCCHIEVE	94,37	-2
46	SEDEGLIANO	101,51	8	114	RAVASCLETTO	94,32	5
47	RONCHIS	101,50	-1	115	PRATO CARNICO	94,21	7
48	PALAZZOLO DELLO STELLA	101,44	11	116	ZUGLIO	93,83	11
49	OSOPPO	101,39	6	117	PREONE	93,26	0
50	SAURIS	101,34	24	118	LUSEVERA	93,20	3
51	GONARS	101,23	9	119	FORNI AVOLTRI	93,14	-1
52	SUTRIO	101,22	5	120	RESIA	92,68	-6
53	COSEANO	101,16	-5	121	COMegliANS	92,24	4
54	SAN VITO AL TORRE	101,13	-1	122	AMPEZZO	92,01	1
55	ARTEGNA	101,11	-8	123	PREPOTTO	91,88	3
56	MORTEGLIANO	101,09	2	124	DOGNA	90,94	-16
57	DIGNANO	100,96	-13	125	PULFERO	90,79	4
58	TARCENTO	100,94	9	126	TAIPANA	90,15	-2
59	ARTA TERME	100,82	14	127	RESIUTTA	90,07	-36
60	CAMPOLONGO TAPOGLIANO	100,74	20	128	LAUCO	89,45	0
61	TERZO D'AQUILEIA	100,69	9	129	MONTENARS	89,11	-13
62	TRIVIGNANO UDINESE	100,62	-6	130	RIGOLATO	87,25	3
63	POCENIA	100,56	6	131	SAVOGNA	85,66	0
64	AQUILEIA	100,55	-14	132	GRIMACCO	85,11	-2
65	CARLINO	100,48	-13	133	STREGNA	84,65	1
66	TREPPA CARNICO	100,48	-15	134	LIGOSULLO	83,55	-2
67	TORVISCOSA	100,43	-1	135	DRENCHIA	75,16	0
68	CHIOPRIS-VISCONTE	100,33	-43				

Fonte: Elaborazioni Ufficio Studi Confartigianato Udine

**Fig. 4. Mappa per l'indicatore totale di benessere 2016  
(socio-economico e facilità di fare impresa)**

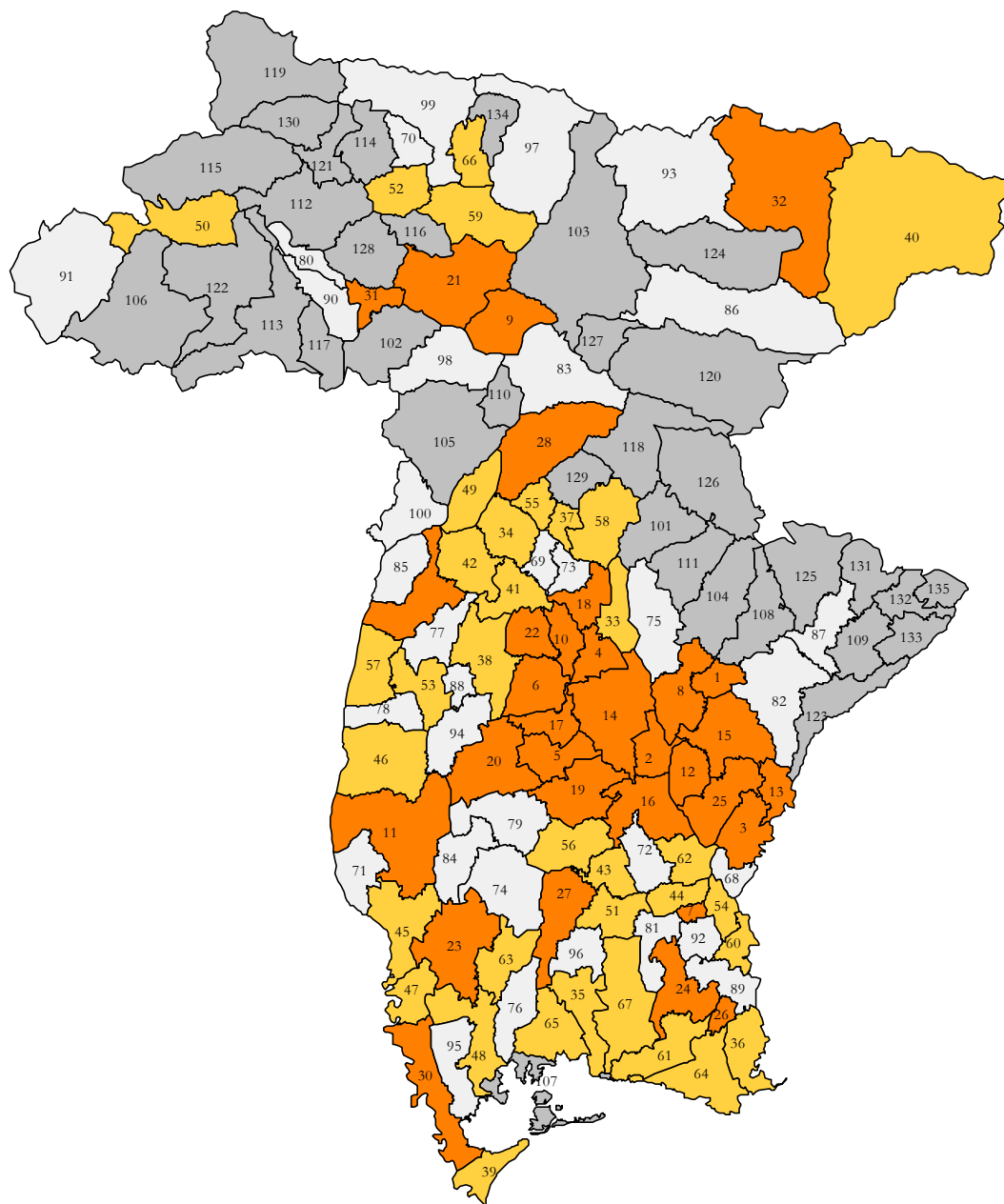

**Indicatore di benessere 2016**

- alto (32)
- medio-alto (35)
- medio-basso (33)
- basso (35)

Fonte: Elaborazioni Ufficio Studi Confartigianato Udine

Nota: il numero identifica la posizione in classifica del comune (per identificarlo si veda la tabelle della pagina precedente)

**Fig. 5. Variazioni 2014-2016 dell'indicatore totale di benessere (socio-economico e facilità di fare impresa)**

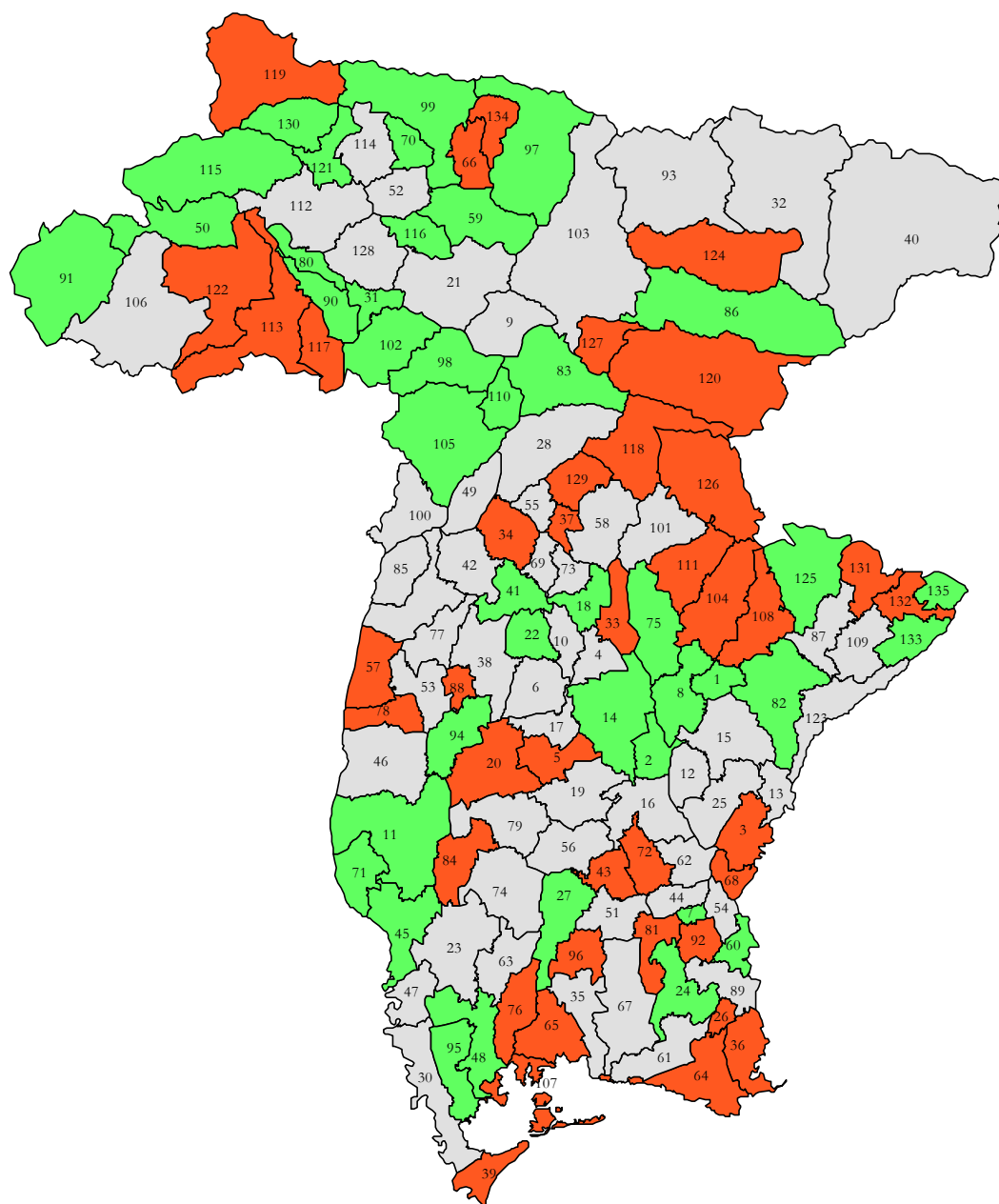

**Indicatore di benessere**

variazione 2014-2016

- crescita (41)
- stabilità (54)
- calo (40)

Fonte: Elaborazioni Ufficio Studi Confartigianato Udine

Nota: il numero identifica la posizione del comune per benessere totale 2016 (per identificarlo si veda la tabella precedente)



# INDICE DI BENESSERE SOCIO-ECONOMICO

**Fig. 6. Top Ten dei comuni della provincia di Udine per indice di benessere socio-economico**

<b>Id</b>	<b>Indicatore Socio-Economico Top Ten</b>	<b>Valore</b>
1	CAMPOFORMIDO	112,26
2	REMANZACCO	111,72
3	MARTIGNACCO	111,43
4	PAGNACCO	111,18
5	TAVAGNACCO	111,02
6	MORUZZO	110,71
7	MOIMACCO	110,57
8	AMARO	109,59
9	CODROIPO	109,43
10	POZZUOLO DEL FRIULI	109,36

**Fig. 7. Bottom Ten dei comuni della provincia di Udine per indice di benessere socio-economico**

<b>Id</b>	<b>Indice Socio-Economico Bottom Ten</b>	<b>Valore</b>
126	PRATO CARNICO	89,29
127	LAUCO	87,62
128	PULFERO	86,16
129	RESIA	85,62
130	TAIPANA	84,95
131	GRIMACCO	83,52
132	SAVOGNA	83,23
133	RIGOLATO	81,60
134	STREGNA	78,21
135	DRENCHIA	61,80

Fonte: Elaborazioni Ufficio Studi Confartigianato Udine

**Fig. 8. I comuni della provincia di Udine per indice di benessere socio-economico 2016**

posizione 2016	comune	valore 2016	variazione posizione su 2014	posizione 2016	comune	valore 2016	variazione posizione su 2014
1	CAMPOFORMIDO	112,26	0	69	RONCHIS	100,56	16
2	REMANZACCO	111,72	0	70	POVOLETTO	100,38	7
3	MARTIGNACCO	111,43	1	71	FLAIBANO	100,26	4
4	PAGNACCO	111,18	-1	72	CIVIDALE DEL FRIULI	100,14	9
5	TAVAGNACCO	111,02	0	73	RIVE D'ARCANO	99,98	0
6	MORUZZO	110,71	0	74	TARVISIO	99,79	-9
7	MOIMACCO	110,57	1	75	POCENIA	99,65	-3
8	AMARO	109,59	8	76	CAMINO AL TAGLIAMENTO	99,62	14
9	CODROIPO	109,43	2	77	CASSACCO	99,58	1
10	POZZUOLO DEL FRIULI	109,36	0	78	ARTA TERME	99,56	5
11	VISCO	109,35	2	79	BERTIOLO	99,55	-10
12	BUTTRIO	108,86	-3	80	PREONE	99,46	-43
13	PRADAMANO	108,07	-1	81	VARMO	99,44	12
14	VILLA VICENTINA	107,63	0	82	MUZZANA DEL TURGNANO	99,41	-25
15	PAVIA DI UDINE	107,54	0	83	PALAZZOLO DELLO STELLA	99,41	9
16	PASIAN DI PRATO	107,48	-9	84	SAN PIETRO AL NATISONE	99,37	4
17	TRICESIMO	107,42	16	85	MANZANO	99,22	-6
18	SUTRIO	106,85	20	86	SAN VITO AL TORRE	98,99	-10
19	TERZO D'AQUILEIA	106,62	4	87	AIELLO DEL FRIULI	98,72	-19
20	SAN GIOVANNI AL NATISONE	106,52	-2	88	TALMASSONS	98,70	1
21	BASILIANO	105,78	-4	89	MOGGIO UDINESE	98,35	5
22	CORNO DI ROSAZZO	105,67	2	90	TRASAGHIS	97,59	8
23	MALBORGHETTO VALBRUNA	105,50	-4	91	NIMIS	97,45	8
24	CERVIGNANO DEL FRIULI	105,40	15	92	FORGARIA NEL FRIULI	97,39	3
25	FUMICELLO	105,14	-3	93	CHIOPRIS-VISCONE	97,23	-31
26	GEMONA DEL FRIULI	105,07	0	94	RAVEO	97,22	-10
27	SEDEGLIANO	104,99	2	95	PONTEBBA	96,89	5
28	TOLMEZZO	104,93	-3	96	PAULARO	96,82	8
29	COLLOREDO DI MONTE A.	104,49	1	97	PORPETTO	96,54	-1
30	CASTIONS DI STRADA	104,46	5	98	SOCCHIEVE	96,37	-18
31	FAGAGNA	104,38	-4	99	PALUZZA	96,31	6
32	UDINE	104,34	4	100	SAURIS	95,92	1
33	PREMARIACCO	104,33	-12	101	LIGNANO SABBIAADORO	95,57	-4
34	REANA DEL ROIALE	104,23	-14	102	ZUGLIO	95,10	21
35	MAGNANO IN RIVIERA	103,91	-7	103	VERZEGNIS	94,63	0
36	SAN VITO DI FAGAGNA	103,73	27	104	PRECENICCO	94,54	9
37	TARCENTO	103,67	5	105	CERCIVENTO	94,51	5
38	AQUILEIA	103,60	9	106	FAEDIS	94,35	3
39	SAN DANIELE DEL FRIULI	103,52	-7	107	FORNI DI SOPRA	94,21	12
40	TORVISCOSA	103,46	-6	108	FORNI DI SOTTO	94,19	-6
41	BICINICCO	103,41	-10	109	OVARO	94,12	-3
42	SAN GIORGIO DI NOGARO	103,21	3	110	ATTIMIS	93,08	-2
43	VILLA SANTINA	103,03	21	111	CHIUSAFORTE	92,89	1
44	RIVIGNANO TEOR	102,98	-4	112	BORDANO	92,71	3
45	MORTEGLIANO	102,87	9	113	TORREANO	92,50	4
46	PALMANOVA	102,85	10	114	FORNI AVOLTRI	92,41	2
47	BAGNARIA ARSA	102,76	-1	115	SAN LEONARDO	92,25	5
48	GONARS	102,63	7	116	LIGOSULLO	92,11	-5
49	SANTA MARIA LA LONGA	102,60	-5	117	MARANO LAGUNARE	92,02	4
50	RUDA	102,54	11	118	LUSEVERA	92,00	-4
51	MAJANO	102,43	-8	119	MONTENARS	91,57	-28
52	BUIA	102,26	-2	120	RESIUTTA	91,25	-34
53	TREPPA GRANDE	102,24	-1	121	RAVASCLETTO	90,53	-14
54	OSOPPO	102,24	-3	122	DOGNA	90,33	-4
55	RAGOGNA	102,15	-7	123	PREPOTTO	90,18	6
56	TRIVIGNANO UDINESE	102,11	4	124	AMPEZZO	89,69	2
57	LESTIZZA	102,03	14	125	COMEGLIANS	89,51	-3
58	DIGNANO	101,81	-17	126	PRATO CARNICO	89,29	-1
59	ARTEGNA	101,75	-10	127	LAUCO	87,62	-3
60	CARLINO	101,63	-7	128	PULFERO	86,16	2
61	LATISANA	101,56	-3	129	RESIA	85,62	-2
62	ENEMONZO	101,48	8	130	TAIPANA	84,95	-2
63	VENZONE	101,21	24	131	GRIMACCO	83,52	1
64	TREPPA CARNICO	101,19	2	132	SAVOGNA	83,23	-1
65	MERETO DI TOMBA	101,13	9	133	RIGOLATO	81,60	0
66	CAVAZZO CARNICO	101,07	1	134	STREGNA	78,21	0
67	CAMPOLONGO TAPOGLIANO	100,95	15	135	DRENCHIA	61,80	0
68	COSEANO	100,60	-9				

Fonte: Elaborazioni Ufficio Studi Confartigianato Udine



**Fig. 10. I comuni sul podio, indici di base utilizzati per il calcolo dell'indice di benessere socio-economico 2016**

<b>Indice di vecchiaia (più basso), anziani &gt; 75 su 100 residenti</b>		
rank	comune	valore
1	MOIMACCO	7,4%
2	SAN PIETRO AL NATISONE	8,1%
3	PREMARIACCO	8,3%

<b>Popolazione 0-4/popolazione femminile 15-44 anni</b>		
rank	comune	valore
1	DOGNA	31,6%
2	MALBORGHETTO VALBRUNA	31,3%
3	REMANZACCO	30,0%

<b>% maschi celibi 20-49 anni (più bassa)</b>		
rank	comune	valore
1	VISCO	46,6%
2	POZZUOLO DEL FRIULI	49,3%
3	MOIMACCO	49,4%

<b>% di persone con reddito &gt; 15 mila euro</b>		
rank	comune	valore
1	PAGNACCO	67,0%
2	CAMPOFORMIDO	66,5%
3	TAVAGNACCO	65,7%

<b>% di autoveicoli e veicoli commerciali euro 4 o superiori</b>		
rank	comune	valore
1	MALBORGHETTO VALBRUNA	63,1%
2	TAVAGNACCO	61,6%
3	AMARO	58,7%

<b>% di raccolta differenziata dei rifiuti</b>		
rank	comune	valore
1	PASIAN DI PRATO	86,0%
2	PAGNACCO	85,6%
3	CAMPOFORMIDO	84,5%

Fonte: Elaborazioni Ufficio Studi Confartigianato Udine

# INDICE DI FACILITÀ DI FARE IMPRESA

**Fig. 11. Top Ten dei comuni della provincia di Udine per indice di facilità di fare impresa**

<b>Id</b>	<b>Indice Fare Impresa Top Ten</b>	<b>Valore</b>
1	MOIMACCO	110,89
2	SAN GIOVANNI AL NATISONE	110,68
3	PRADAMANO	109,34
4	LIGNANO SABBIADORO	108,92
5	MANZANO	108,63
6	SAURIS	107,07
7	CERCIVENTO	106,39
8	TAVAGNACCO	105,57
9	UDINE	105,24
10	VISCO	105,14

**Fig. 12. Bottom Ten dei comuni della provincia di Udine per indice di facilità di fare impresa**

<b>Id</b>	<b>Indice Fare Impresa Bottom Ten</b>	<b>Valore</b>
126	STREGNA	91,61
127	DOGNA	91,56
128	DRENCHIA	91,42
129	LAUCO	91,33
130	RESIUTTA	88,90
131	SAVOGNA	88,15
132	PREONE	87,44
133	GRIMACCO	86,72
134	MONTENARS	86,72
135	LIGOSULLO	75,79

Fonte: Elaborazioni Ufficio Studi Confartigianato Udine

**Fig. 13. I comuni della provincia di Udine per indice di facilità di fare impresa 2016**

posizione 2016	comune	valore 2016	variazione posizione su 2014	posizione 2016	comune	valore 2016	variazione posizione su 2014
1	MOIMACCO	110,89	1	69	RIVE D'ARCANO	99,40	4
2	SAN GIOVANNI AL NATISSONE	110,68	-1	70	CARLINO	99,35	-7
3	PRADAMANO	109,34	2	71	TORREANO	99,34	-23
4	LIGNANO SABBIAADORO	108,92	-1	72	MORTEGLIANO	99,34	-4
5	MANZANO	108,63	-1	73	PORPETTO	99,26	-15
6	SAURIS	107,07	8	74	SAN LEONARDO	99,26	14
7	CERCIVENTO	106,39	82	75	POVOLETTO	99,23	12
8	TAVAGNACCO	105,57	0	76	PALUZZA	99,23	32
9	UDINE	105,24	6	77	TRIVIGNANO UDINESE	99,15	-21
10	VISCO	105,14	25	78	PONTEBBA	99,12	-6
11	PREMARIACCO	105,11	2	79	POZZUOLO DEL FRIULI	99,10	-5
12	CORNO DI ROSAZZO	105,10	-2	80	COLLOREDO DI MONTE A.	99,09	27
13	LATISANA	104,77	-1	81	VERZEGNIS	99,09	24
14	RIVIGNANO TEOR	104,74	-3	82	FLAIBANO	99,09	-25
15	CHIUSAFORTE	104,39	96	83	FAEDIS	98,88	-24
16	TARVISIO	103,97	5	84	PAULARO	98,87	12
17	CAMPOFORMIDO	103,72	-1	85	CIVIDALE DEL FRIULI	98,42	7
18	VARMO	103,70	7	86	TREPPA GRANDE	98,41	-8
19	BUJA	103,59	-2	87	TARCENTO	98,28	3
20	CHIOPRIS-VISCONI	103,53	-14	88	RAVASCLETTO	98,27	29
21	PALAZZOLO DELLO STELLA	103,52	-1	89	BERTIOLO	98,24	-6
22	MARTIGNACCO	103,33	2	90	SEDEGLIANO	98,14	4
23	SAN VITO AL TORRE	103,31	7	91	FORNI DI SOTTO	97,92	10
24	VILLA SANTINA	103,24	-1	92	BORDANO	97,87	23
25	AMARO	103,21	-18	93	FORGARIA NEL FRIULI	97,82	0
26	TOLMEZZO	103,04	-7	94	SANTA MARIA LA LONGA	97,69	-14
27	SAN DANIELE DEL FRIULI	102,93	9	95	MORUZZO	97,62	7
28	REMANZACCO	102,71	14	96	SAN PIETRO AL NATISSONE	97,59	-5
29	FORNI DI SOPRA	102,47	35	97	AQUILEIA	97,58	-27
30	RONCHIS	102,45	-12	98	TORVISCOSA	97,49	0
31	BASILIANO	102,36	-3	99	AIELLO DEL FRIULI	97,36	-46
32	CERVIGNANO DEL FRIULI	102,34	-6	100	VENZONE	97,35	19
33	BUTTRIO	102,24	7	101	LESTIZZA	97,30	-19
34	CASTIONS DI STRADA	102,23	4	102	NIMIS	97,08	-7
35	CODROIPO	102,13	15	103	ATTIMIS	97,03	-27
36	ARTA TERME	102,09	8	104	BAGNARIA ARSA	96,04	-20
37	RAVEO	102,08	48	105	SUTRIO	95,87	-19
38	SAN GIORGIO DI NOGARO	102,01	-9	106	OVARO	95,87	-2
39	PAVIA DI UDINE	101,85	-12	107	TAIPANA	95,67	-26
40	COSEANO	101,71	7	108	PULFERO	95,66	15
41	PASIAN DI PRATO	101,71	10	109	ENEMONZO	95,40	13
42	REANA DEL ROIALE	101,70	-3	110	RAGOGNA	95,29	0
43	TRICESIMO	101,68	-10	111	TERZO D'AQUILEIA	95,09	-2
44	GEMONA DEL FRIULI	101,48	8	112	COMEGLIANS	95,06	14
45	POCENIA	101,48	16	113	MOGGIO UDINESE	94,99	-1
46	PRECENICCO	101,38	14	114	MERETO DI TOMBA	94,88	6
47	TALMASSONS	101,30	-13	115	TRASAGHIS	94,78	3
48	MAGNANO IN RIVIERA	101,24	-39	116	CAVAZZO CARNICO	94,69	5
49	MAJANO	100,95	-8	117	RUDA	94,51	-11
50	FAGAGNA	100,73	4	118	LUSEVERA	94,42	-2
51	CAMINO AL TAGLIAMENTO	100,71	11	119	AMPEZZO	94,39	-22
52	PAGNACCO	100,71	14	120	FORNI AVOLTRI	93,88	-6
53	MALBORGHETTO VALBRUNA	100,58	18	121	PREPOTTO	93,61	-18
54	OSOPPO	100,55	21	122	SAN VITO DI FAGAGNA	93,43	-23
55	CAMPOLONGO TAPOGLIANO	100,54	22	123	RIGOLATO	93,29	9
56	CASSACCO	100,49	11	124	ZUGLIO	92,59	5
57	ARTEGNA	100,48	8	125	SOCCHIEVE	92,40	0
58	PALMANOVA	100,33	-27	126	STREGNA	91,61	5
59	RESIA	100,33	-27	127	DOGNA	91,56	-48
60	MARANO LAGUNARE	100,16	-23	128	DRENCHIA	91,42	5
61	DIGNANO	100,11	-16	129	LAUCO	91,33	1
62	FIUMICELLO	100,10	-16	130	RESIUTTA	88,90	-17
63	MUZZANA DEL TURGNANO	100,03	-14	131	SAVOGNA	88,15	-3
64	BICINICCO	99,98	-9	132	PREONE	87,44	2
65	GONARS	99,84	4	133	GRIMACCO	86,72	-9
66	VILLA VICENTINA	99,78	-44	134	MONTENARS	86,72	-7
67	TREPPA CARNICO	99,78	-24	135	LIGOSULLO	75,79	0
68	PRATO CARNICO	99,41	32				

Fonte: Elaborazioni Ufficio Studi Confartigianato Udine

**Fig. 14. Mappa per l'indice di facilità di fare impresa 2016**

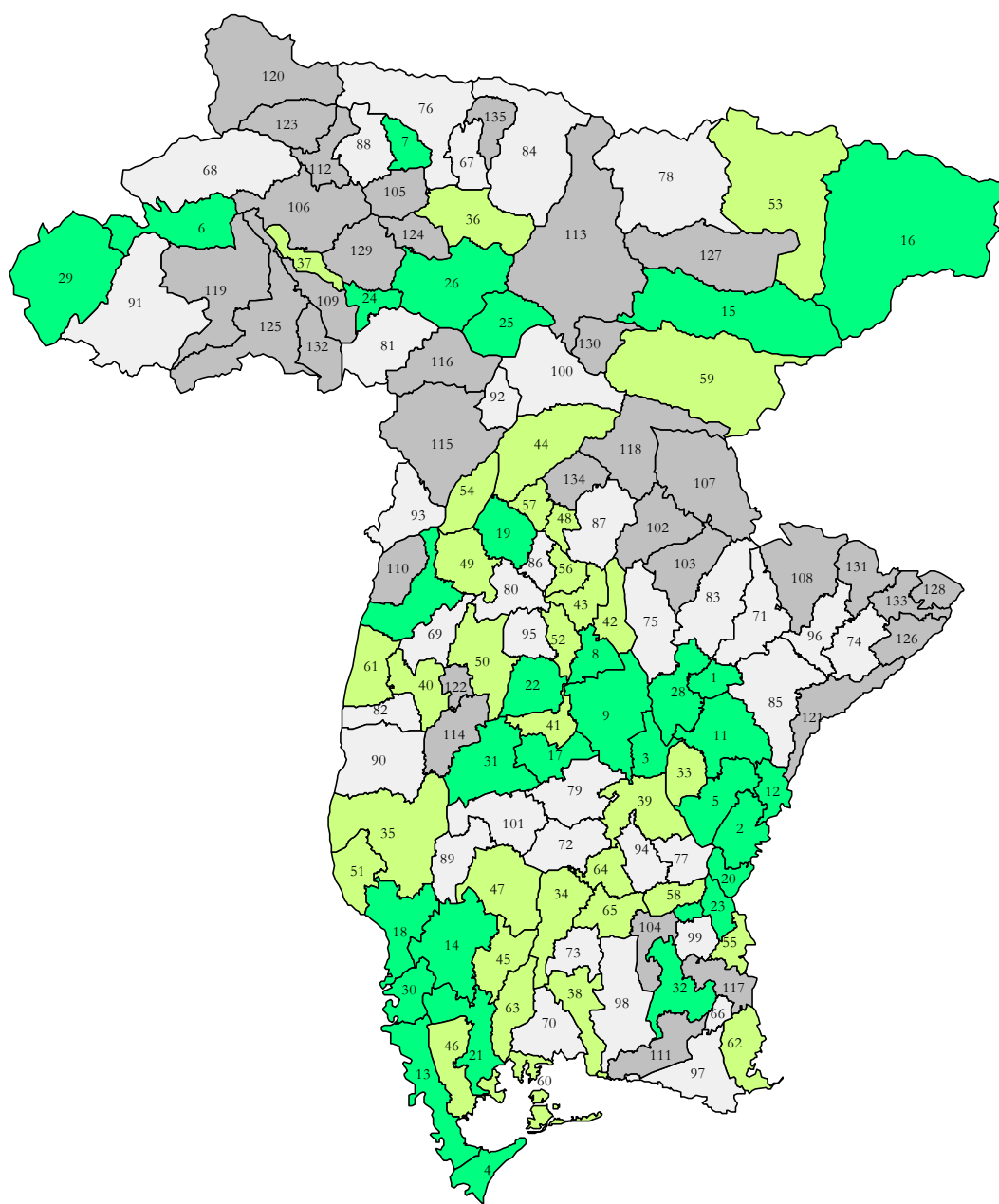

**Facilità di fare impresa**

- alta (32)
- medio-alta (33)
- medio-bassa (36)
- bassa (34)

Fonte: Elaborazioni Ufficio Studi Confartigianato Udine

Nota: il numero identifica la posizione in classifica del comune (per identificarlo si veda la tabella della pagina precedente)

**Fig. 15. I comuni sul podio, indici di base utilizzati per il calcolo dell'indice di facilità di fare impresa 2016**

<b>% redditi da lavoro e impresa</b>		
rank	comune	valore
1	LIGNANO SABBIADORO	71,2%
2	LATISANA	66,9%
3	TAVAGNACCO	66,4%

<b>Numero imprese su 100 famiglie</b>		
rank	comune	valore
1	LIGNANO SABBIADORO	37,2%
2	PREPOTTO	34,2%
3	MARANO LAGUNARE	32,8%

<b>% Imprese in forma di società di capitale</b>		
rank	comune	valore
1	AMARO	40,3%
2	MOIMACCO	30,7%
3	UDINE	30,3%

<b>Numero imprese giovani su 100 residenti giovani (18-34 anni)</b>		
rank	comune	valore
1	STREGNA	10,5%
2	CERCIVENTO	9,6%
3	DRENCHIA	9,1%

<b>% Imprese artigiane</b>		
rank	comune	valore
1	DRENCHIA	66,7%
2	TREPPLO CARNICO	64,9%
3	DOGNA	53,8%

<b>% di imprese attive nate dal 2010 in poi</b>		
rank	comune	valore
1	VERZEGNIS	37,1%
2	CAVAZZO CARNICO	35,1%
3	TAIPANA	34,9%

Fonte: Elaborazioni Ufficio Studi Confartigianato Udine



## **APPENDICE**

**Benessere socio-economico e facilità di fare impresa:  
dettaglio dei risultati per comune**

Area di studio: i 135 comuni della provincia di Udine (al primo gennaio 2016)

## INDICI UTILIZZATI PER LA COSTRUZIONE DELL'INDICATORE DI BENESSERE TOTALE

**Tav. 1. Indici di benessere socio-economico  
valori medi per la provincia di Udine**

ID	Indice socio-economico	Anno	Valore %
1	<b>Indice di vecchiaia, anziani &gt; 75 su 100 residenti</b> Misura l'invecchiamento della popolazione, il peso di quella parte di popolazione meno autonoma per motivi di età e che ha bisogno di maggior assistenza	2015	11,1%
2	<b>Popolazione 0-4 su popolazione femminile 15-44 anni</b> Indice generico di fecondità calcolato come rapporto tra i bambini con meno di 5 anni e le donne in età feconda	2015	23,8%
3	<b>% maschi celibi 20-49 anni</b> Indice generico di celibato dei maschi in età da matrimonio; pur considerando la crisi del modello matrimoniale, esprime un possibile disagio nella popolazione che non riesce a generare relazioni familiari stabili	2015	57,0%
4	<b>% di persone con reddito &gt; 15 mila euro</b> Misura la quota di popolazione con un reddito pro-capite medio-alto	2014	59,7%
5	<b>% di autoveicoli e veicoli industriali euro 4 o superiori</b> Misura la qualità e il minor impatto ambientale del parco autoveicoli	2014	52,0%
6	<b>% di raccolta differenziata dei rifiuti</b> Indice che esprime il livello di responsabilità verso l'ambiente dei cittadini e dell'amministrazione comunale	2014	67,4%

Fonte: Elaborazioni Ufficio Studi Confartigianato Udine

**Tav. 2. Indici di facilità di fare impresa, valori medi per la provincia di Udine**

<b>ID</b>	<b>Indice di facilità di fare impresa</b>	<b>Anno</b>	<b>Valore %</b>
1	<b>% sul totale di redditi da lavoro e impresa</b> Peso sul totale dei redditi della parte “produttiva” della popolazione, (esclusi redditi dei pensionati e proprietari)	2014	60,9%
2	<b>Numero imprese su 100 famiglie</b> Vocazione all’imprenditorialità delle famiglie	2015	18,4%
3	<b>% Imprese in forma di società di capitale</b> Peso della quota di imprese più strutturate per forma giuridica	2015	17,4%
4	<b>Numero imprese giovani su 100 residenti 18-34 anni</b> Vocazione all’imprenditorialità dei giovani	2015	4,2%
5	<b>% Imprese artigiane</b> Quota di imprese in cui prevale il lavoro manuale, con minor impatto ambientale e che possono offrire supporto alla popolazione in termini di servizi alle persone, riparazioni ecc.	2015	31,8%
6	<b>% di imprese attive nate dopo il 2010</b> Misura generica di giovinezza e capacità di rinnovamento della base imprenditoriale	2015	21,6%

Fonte: Elaborazioni Ufficio Studi Confartigianato Udine



**Tav. 3. Gli indici di benessere socio-economico, valori e posizione in graduatoria per i comuni della provincia di Udine**

COD	NOME COMUNE	Indice di vecchiaia, anziani > 75 su 100 residenti (2015)		Popolazione 0-4/ popolazione femminile 15-44 anni (2015)		% maschi celibi 20-49 anni (2015)		% di persone con reddito > 15 mila euro (2014)		% di autoveicoli e veicoli industriali euro 4 o superiori (2014)		% di raccolta differenziata dei rifiuti (2014)	
		Valore	Rank	Valore	Rank	Valore	Rank	Valore	Rank	Valore	Rank	Valore	Rank
30001	AIELLO DEL FRIULI	14,8%	128	22,9%	66	58,4%	68	55,8%	82	52,8%	34	64,5%	97
30002	AMARO	10,4%	46	24,7%	40	51,3%	5	63,7%	11	58,7%	3	71,8%	65
30003	AMPEZZO	14,0%	118	20,4%	98	75,3%	131	50,9%	111	45,5%	107	65,7%	93
30004	AQUILEIA	12,0%	86	25,1%	34	54,4%	26	57,8%	56	53,5%	23	64,4%	98
30005	ARTA TERME	9,0%	11	20,5%	96	60,5%	91	55,8%	81	44,0%	118	78,5%	28
30006	ARTEGNA	11,2%	70	18,3%	117	57,2%	53	59,2%	39	52,7%	36	74,1%	53
30007	ATTIMIS	12,8%	106	19,6%	110	62,5%	104	55,3%	87	47,5%	91	42,3%	124
30008	BAGNARIA ARSA	10,6%	48	22,2%	80	55,0%	31	59,3%	36	49,1%	72	69,2%	80
30009	BASILIANO	10,2%	40	25,5%	28	53,5%	16	59,4%	35	48,5%	78	79,9%	25
30010	BERTIOLO	11,1%	66	21,8%	84	55,1%	32	54,7%	90	44,4%	115	73,6%	58
30011	BICINICCO	8,7%	5	22,5%	72	54,3%	23	56,5%	73	48,7%	76	70,5%	75
30012	BORDANO	10,1%	33	14,8%	129	66,0%	115	49,2%	119	45,1%	110	73,7%	56
30013	BUIA	11,5%	74	21,6%	91	59,5%	81	58,2%	51	50,6%	58	81,1%	19
30014	BUTTRIO	9,6%	20	22,6%	69	54,1%	19	63,5%	13	55,8%	9	82,2%	10
30015	CAMINO AL TAGLIAMENTO	10,9%	60	24,0%	49	58,9%	77	54,4%	94	43,6%	122	77,9%	32
30016	CAMPOFORMIDO	9,4%	17	26,3%	20	52,4%	7	66,5%	2	56,1%	8	84,5%	3
30018	CARLINO	10,0%	31	19,7%	109	58,8%	75	58,1%	53	53,9%	19	63,6%	100
30019	CASSACCO	10,4%	45	23,1%	62	56,5%	46	57,5%	61	50,8%	54	44,3%	123
30020	CASTIONS DI STRADA	9,2%	13	27,0%	16	53,6%	17	56,8%	70	47,5%	92	68,9%	83
30021	CAVAZZO CARNICO	12,4%	96	20,2%	102	62,5%	104	61,9%	20	52,7%	35	73,9%	55
30022	CERCIVENTO	13,6%	114	20,6%	95	64,4%	109	55,8%	80	42,1%	127	75,7%	50
30023	CERVIGNANO DEL FRIULI	10,1%	34	26,2%	21	54,5%	27	60,9%	26	54,6%	14	56,1%	114
30024	CHIOPRIS-VISCONTI	10,6%	51	17,0%	123	52,5%	8	51,2%	109	49,2%	71	58,9%	108
30025	CHIUSAFORTE	11,9%	83	16,7%	124	64,8%	112	50,8%	112	48,2%	82	58,4%	110
30026	CIVIDALE DEL FRIULI	11,2%	68	22,2%	78	60,7%	93	60,5%	30	49,7%	65	58,9%	107
30027	CODROIPO	9,5%	19	28,7%	8	53,5%	15	60,8%	27	53,5%	22	76,7%	43
30028	COLLOREDO DI MONTE A.	10,9%	59	25,5%	29	56,5%	45	56,2%	74	50,0%	63	82,9%	5
30029	COMGLIANS	14,4%	124	26,2%	22	71,3%	126	49,3%	118	38,0%	134	70,2%	76
30030	CORNO DI ROSAZZO	9,9%	30	23,1%	63	56,9%	50	58,4%	48	53,0%	28	81,6%	15
30031	COSEANO	11,6%	75	21,7%	86	61,2%	97	57,2%	66	47,8%	87	81,8%	14
30032	DIGNANO	11,0%	63	23,0%	64	56,9%	49	56,5%	72	45,9%	101	82,8%	8
30033	DOGNA	18,8%	134	31,6%	1	74,3%	128	55,8%	84	50,7%	57	52,3%	118

Fonte: Elaborazioni Ufficio Studi Confartigianato Udine

**Segue tav. 3. Gli indici di benessere socio-economico, valori e posizione in graduatoria per i comuni della provincia di Udine**

COD	NOME COMUNE	Indice di vecchiaia, anziani > 75 su 100 residenti (2015)		Popolazione 0-4/ popolazione femminile 15-44 anni (2015)		% maschi celibi 20-49 anni (2015)		% di persone con reddito > 15 mila euro (2014)		% di autoveicoli e veicoli industriali euro 4 o superiori (2014)		% di raccolta differenziata dei rifiuti (2014)	
		Valore	Rank	Valore	Rank	Valore	Rank	Valore	Rank	Valore	Rank	Valore	Rank
30034	DRENCHIA	26,9%	135	25,0%	36	76,5%	133	30,0%	135	33,3%	135	25,7%	133
30035	ENEMONZO	9,1%	12	20,0%	106	61,1%	95	56,1%	76	50,7%	55	75,8%	47
30036	FAEDIS	11,7%	79	23,4%	59	60,9%	94	53,2%	103	45,8%	104	41,5%	125
30037	FAGAGNA	10,4%	44	22,5%	71	58,5%	71	61,0%	25	50,9%	53	79,2%	26
30038	FIUMICELLO	10,6%	49	25,8%	25	57,3%	55	59,6%	33	53,4%	24	68,7%	85
30039	FLAIBANO	12,7%	105	22,0%	82	54,1%	20	55,5%	86	45,6%	106	81,4%	17
30040	FORNI AVOLTRI	14,3%	122	23,4%	58	68,7%	123	45,3%	130	47,8%	88	73,4%	59
30041	FORNI DI SOPRA	13,8%	115	18,7%	115	57,6%	57	46,2%	124	46,5%	97	77,4%	35
30042	FORNI DI SOTTO	13,5%	111	24,2%	43	69,4%	125	45,7%	126	53,1%	27	67,7%	90
30043	GEMONA DEL FRIULI	11,0%	62	24,2%	42	58,5%	70	60,8%	28	54,3%	16	72,9%	60
30044	GONARS	11,0%	61	24,9%	37	55,4%	34	56,1%	75	49,4%	69	68,3%	87
30045	GRIMACCO	14,2%	121	12,8%	132	67,3%	120	45,7%	125	42,4%	126	41,1%	126
30046	LATISANA	9,9%	27	24,1%	46	52,7%	10	53,7%	100	52,6%	39	50,9%	119
30047	LAUCO	13,2%	108	17,8%	119	67,2%	119	45,7%	127	38,1%	133	68,8%	84
30048	LESTIZZA	10,1%	35	23,5%	56	56,4%	43	55,8%	85	45,7%	105	79,0%	27
30049	LIGNANO SABBIAADORO	9,9%	26	20,6%	94	62,3%	103	47,4%	122	52,8%	31	49,9%	121
30050	LIGOSULLO	12,0%	84	11,1%	133	54,2%	22	45,1%	132	46,3%	100	81,5%	16
30051	LUSEVERA	13,2%	107	20,3%	100	64,9%	113	45,3%	129	44,2%	117	74,1%	54
30052	MAGNANO IN RIVIERA	10,3%	42	24,9%	38	54,7%	28	58,9%	45	51,9%	47	61,0%	103
30053	MAJANO	10,7%	53	24,5%	41	60,1%	87	58,5%	47	47,4%	93	77,7%	33
30054	MALBORGHETTO VALBRUNA	9,7%	23	31,3%	2	62,9%	107	56,6%	71	63,1%	1	53,7%	117
30055	MANZANO	11,3%	72	23,0%	65	58,3%	67	56,0%	79	47,9%	86	59,5%	106
30056	MARANO LAGUNARE	13,5%	112	20,1%	105	66,0%	114	52,9%	104	52,6%	38	37,5%	127
30057	MARTIGNACCO	10,2%	38	28,7%	9	51,1%	4	64,9%	5	53,5%	21	82,6%	9
30058	MERETO DI TOMBA	12,0%	85	29,1%	5	57,0%	51	57,1%	67	43,6%	123	70,7%	73
30059	MOGGIO UDINESE	13,2%	109	21,8%	83	67,0%	118	63,2%	14	52,8%	32	59,9%	104
30060	MOIMACCO	7,4%	1	24,8%	39	49,4%	3	64,3%	6	52,4%	40	74,7%	52
30061	MONTENARS	12,2%	90	17,7%	120	67,3%	121	52,5%	105	41,6%	130	67,6%	91
30062	MORTEGLIANO	12,2%	91	24,1%	48	53,9%	18	57,6%	59	48,5%	77	77,1%	38
30063	MORUZZO	8,9%	8	27,9%	13	52,7%	9	63,1%	15	52,3%	41	82,9%	4
30064	MUZZANA DEL TURGNANO	12,5%	101	18,9%	114	55,8%	37	57,6%	58	49,4%	70	69,7%	78
30065	NIMIS	12,5%	99	25,2%	33	59,1%	78	51,7%	106	43,8%	121	70,7%	74
30066	OSOPPO	11,3%	71	20,4%	99	59,5%	80	59,3%	38	50,7%	56	80,7%	22
30067	OVARO	13,8%	116	15,3%	128	64,8%	111	58,0%	55	45,1%	109	81,4%	18

Fonte: Elaborazioni Ufficio Studi Confartigianato Udine

**Segue tav. 3. Gli indici di benessere socio-economico, valori e posizione in graduatoria per i comuni della provincia di Udine**

COD	NOME COMUNE	Indice di vecchiaia, anziani > 75 su 100 residenti (2015)		Popolazione 0-4/ popolazione femminile 15-44 anni (2015)		% maschi celibi 20-49 anni (2015)		% di persone con reddito > 15 mila euro (2014)		% di autoveicoli e veicoli industriali euro 4 o superiori (2014)		% di raccolta differenziata dei rifiuti (2014)	
		Valore	Rank	Valore	Rank	Valore	Rank	Valore	Rank	Valore	Rank	Valore	Rank
30068	PAGNACCO	8,3%	4	22,5%	70	55,3%	33	67,0%	1	57,5%	5	85,6%	2
30069	PALAZZOLO DELLO STELLA	12,7%	104	23,8%	50	59,6%	85	53,8%	98	51,2%	51	65,6%	96
30070	PALMANOVA	11,6%	76	26,0%	24	58,7%	74	62,7%	17	53,0%	29	54,5%	116
30071	PALUZZA	15,4%	129	25,5%	31	61,3%	100	53,5%	101	47,2%	95	68,6%	86
30072	PASIAN DI PRATO	10,8%	56	21,6%	90	56,1%	40	64,2%	8	55,5%	11	86,0%	1
30073	PAULARO	10,6%	50	22,3%	75	59,5%	82	48,7%	120	43,1%	125	76,7%	42
30074	PAVIA DI UDINE	10,1%	32	25,8%	26	56,0%	39	60,6%	29	53,4%	25	80,1%	24
30075	POCENIA	10,9%	57	21,8%	85	57,1%	52	51,7%	107	48,3%	81	72,0%	63
30076	PONTEBBA	14,1%	119	21,7%	88	66,2%	116	59,0%	44	54,1%	17	57,1%	112
30077	PORPETTO	11,6%	77	17,1%	122	57,7%	61	57,2%	64	47,5%	90	57,7%	111
30078	POVOLETTO	11,2%	69	25,4%	32	58,4%	69	58,9%	46	49,6%	67	50,8%	120
30079	POZZUOLO DEL FRIULI	10,4%	43	26,8%	18	49,3%	2	62,4%	19	50,9%	52	82,9%	6
30080	PRADAMANO	9,7%	22	21,3%	93	55,4%	35	65,3%	4	57,4%	7	76,4%	46
30081	PRATO CARNICO	15,9%	130	22,8%	67	71,3%	127	49,3%	117	42,1%	128	71,3%	70
30082	PRECENICCO	12,7%	103	19,6%	111	60,7%	92	51,2%	110	51,9%	46	47,3%	122
30083	PREMARIACCO	8,3%	3	20,2%	104	59,6%	84	59,5%	34	51,2%	50	82,0%	13
30084	PREONE	14,2%	120	15,4%	127	57,6%	56	59,1%	41	57,5%	6	76,9%	40
30085	PREPOTTO	11,8%	81	20,2%	103	56,7%	48	47,3%	123	43,5%	124	33,3%	129
30086	PULFERO	14,0%	117	26,9%	17	58,8%	76	45,3%	131	38,5%	132	24,5%	134
30087	RAGOGNA	12,1%	88	23,6%	54	59,6%	83	60,2%	31	48,8%	74	77,2%	37
30088	RAVASCLETTO	13,6%	113	22,8%	67	74,7%	129	49,8%	116	44,4%	114	67,9%	89
30089	RAVEO	10,7%	52	14,5%	130	60,5%	90	55,8%	83	50,3%	60	70,8%	72
30090	REANA DEL ROIALE	11,1%	64	23,7%	51	58,6%	72	61,1%	24	51,5%	48	75,8%	48
30091	REMANZACCO	8,7%	6	30,0%	3	53,2%	13	64,1%	9	54,3%	15	76,5%	45
30092	RESIA	12,6%	102	13,0%	131	78,8%	134	47,5%	121	48,0%	85	63,0%	102
30093	RESIUTTA	14,8%	127	15,6%	126	58,0%	66	50,0%	115	46,3%	99	58,8%	109
30094	RIGOLATO	17,0%	131	8,0%	135	80,0%	135	50,6%	113	50,5%	59	71,5%	68
30095	RIVE D'ARCANO	11,7%	78	19,9%	108	57,7%	60	56,0%	77	48,0%	84	77,7%	34
30097	RONCHIS	10,3%	41	23,7%	52	59,2%	79	53,7%	99	49,6%	66	65,6%	94
30098	RUDA	12,4%	98	22,3%	76	56,0%	38	59,1%	40	52,7%	37	69,9%	77
30099	SAN DANIELE DEL FRIULI	11,4%	73	20,2%	101	57,3%	54	61,7%	22	52,3%	42	77,9%	31
30100	SAN GIORGIO DI NOGARO	12,4%	97	26,0%	23	56,6%	47	61,1%	23	53,1%	26	59,6%	105
30101	SAN GIOVANNI AL NATISONE	9,0%	10	27,1%	15	54,4%	25	58,2%	50	48,8%	75	78,0%	30
30102	SAN LEONARDO	9,9%	28	22,2%	81	62,2%	101	57,2%	65	44,3%	116	24,4%	135
30103	SAN PIETRO AL NATISONE	8,1%	2	26,6%	19	58,7%	73	61,7%	21	48,4%	79	30,0%	131

Fonte: Elaborazioni Ufficio Studi Confartigianato Udine

**Segue tav. 3. Gli indici di benessere socio-economico, valori e posizione in graduatoria per i comuni della provincia di Udine**

COD	NOME COMUNE	Indice di vecchiaia, anziani > 75 su 100 residenti (2015)		Popolazione 0-4/ popolazione femminile 15-44 anni (2015)		% maschi celibi 20-49 anni (2015)		% di persone con reddito > 15 mila euro (2014)		% di autoveicoli e veicoli industriali euro 4 o superiori (2014)		% di raccolta differenziata dei rifiuti (2014)	
		Valore	Rank	Valore	Rank	Valore	Rank	Valore	Rank	Valore	Rank	Valore	Rank
30104	SANTA MARIA LA LONGA	10,2%	37	23,4%	60	54,8%	29	56,0%	78	49,8%	64	66,7%	92
30105	SAN VITO AL TORRE	12,3%	93	21,7%	87	51,6%	6	54,7%	91	48,4%	80	56,7%	113
30106	SAN VITO DI FAGAGNA	10,6%	47	25,6%	27	57,6%	58	57,5%	62	47,6%	89	81,0%	21
30107	SAURIS	13,3%	110	28,8%	7	66,2%	117	50,5%	114	47,0%	96	63,2%	101
30108	SAVOGNA	14,5%	125	24,1%	44	75,0%	130	44,3%	133	43,9%	120	27,4%	132
30109	SEDEGLIANO	10,8%	55	28,4%	11	53,4%	14	54,7%	89	50,2%	61	73,7%	57
30110	SOCCHIEVE	14,5%	126	19,0%	112	62,7%	106	54,1%	96	52,1%	44	72,0%	64
30111	STREGNA	18,3%	132	15,6%	125	75,4%	132	44,1%	134	41,6%	129	34,3%	128
30112	SUTRIO	9,4%	18	28,4%	10	54,2%	21	54,1%	95	52,8%	33	76,8%	41
30113	TAIPANA	18,5%	133	10,8%	134	57,8%	62	45,5%	128	45,0%	111	69,2%	81
30114	TALMASSONS	11,8%	80	21,6%	89	57,9%	64	53,9%	97	46,4%	98	71,3%	71
30116	TARCENTO	12,5%	100	23,4%	57	57,9%	63	59,1%	43	54,0%	18	76,6%	44
30117	TARVISIO	9,2%	14	17,8%	118	62,3%	102	57,3%	63	57,8%	4	54,9%	115
30118	TAVAGNACCO	9,0%	9	25,0%	35	55,0%	30	65,7%	3	61,6%	2	71,4%	69
30120	TERZO D'AQUILEIA	10,7%	54	28,1%	12	53,1%	12	58,1%	54	54,8%	12	65,6%	95
30121	TOLMEZZO	9,8%	24	22,3%	74	60,3%	89	63,6%	12	51,3%	49	78,4%	29
30122	TORREANO	10,1%	36	19,0%	113	61,1%	96	58,2%	52	44,5%	113	30,3%	130
30123	TORVISCOSA	14,3%	123	23,5%	55	56,1%	41	64,3%	7	55,5%	10	68,3%	88
30124	TRASAGHIS	12,0%	87	21,5%	92	64,7%	110	57,0%	68	47,2%	94	69,4%	79
30125	TREPPA CARNICO	11,1%	67	27,3%	14	57,6%	59	51,5%	108	45,3%	108	82,2%	11
30126	TREPPA GRANDE	12,3%	94	19,9%	107	56,2%	42	59,3%	37	52,2%	43	77,3%	36
30127	TRICESIMO	11,1%	65	23,7%	53	53,0%	11	62,8%	16	52,8%	30	82,9%	7
30128	TRIVIGNANO UDINESE	10,9%	58	24,1%	44	59,9%	86	57,8%	57	49,5%	68	71,7%	66
30129	UDINE	12,3%	95	24,1%	47	56,4%	44	63,9%	10	54,6%	13	64,1%	99
30130	VARMO	9,8%	25	22,2%	77	61,2%	99	53,4%	102	45,9%	103	75,7%	49
30131	VENZONE	9,3%	16	22,2%	78	68,5%	122	58,4%	49	53,8%	20	72,1%	62
30132	VERZEGNIS	11,8%	82	17,1%	121	69,3%	124	56,8%	69	45,9%	102	76,9%	39
30133	VILLA SANTINA	9,3%	15	25,5%	29	60,1%	88	59,1%	42	44,8%	112	80,4%	23
30134	VILLA VICENTINA	9,6%	21	29,6%	4	54,3%	24	62,4%	18	50,1%	62	69,0%	82
30135	VISCO	9,9%	29	28,9%	6	46,6%	1	59,9%	32	52,0%	45	71,7%	67
30136	ZUGLIO	8,7%	7	18,4%	116	64,1%	108	54,4%	93	39,7%	131	75,5%	51
30137	FORGARIA NEL FRIULI	12,2%	92	20,5%	97	61,2%	98	54,8%	88	44,0%	119	81,0%	20
30138	CAMPOLONGO TAPOGLIANO	12,1%	89	23,2%	61	57,9%	65	57,5%	60	48,1%	83	72,6%	61
30188	RIVIGNANO TEOR	10,2%	39	22,4%	73	55,6%	36	54,5%	92	49,0%	73	82,2%	12
TOT	PROVINCIA DI UDINE	11,1%	:	23,8%	:	57,0%	:	59,7%	:	52,0%	:	67,4%	:

Fonte: Elaborazioni Ufficio Studi Confartigianato Udine



**Tav. 4. Gli indici sulla facilità di fare impresa, valori e posizione in graduatoria per i comuni della provincia di Udine**

COD	NOME COMUNE	% redditi da lavoro e impresa (2014)		Numero imprese su 100 famiglie (2015)		% Imprese in forma di società di capitale (2015)		Numero imprese giovani (2015) su 100 residenti giovani (18-34 anni)		% Imprese artigiane (2015)		% di imprese attive (2015) nate dopo il 2010	
		Valore	Rank	Valore	Rank	Valore	Rank	Valore	Rank	Valore	Rank	Valore	Rank
30001	AIELLO DEL FRIULI	54,4%	109	15,5%	85	10,3%	68	3,9%	74	36,3%	54	17,8%	89
30002	AMARO	63,8%	15	18,9%	49	40,3%	1	1,8%	127	31,9%	85	19,4%	69
30003	AMPEZZO	54,0%	114	15,3%	86	7,7%	88	3,3%	103	43,6%	17	10,3%	130
30004	AQUILEIA	58,0%	83	16,7%	68	11,0%	62	3,7%	79	29,7%	102	17,9%	88
30005	ARTA TERME	61,2%	41	14,9%	93	12,6%	47	5,2%	31	35,7%	58	22,4%	35
30006	ARTEGNA	60,5%	55	12,0%	116	9,8%	72	3,1%	109	45,1%	11	24,8%	19
30007	ATTIMIS	56,7%	93	13,1%	109	11,5%	58	3,4%	95	46,0%	8	13,3%	125
30008	BAGNARIA ARSA	60,8%	49	15,7%	83	11,9%	56	2,0%	126	31,9%	86	15,3%	112
30009	BASILIANO	61,2%	37	22,6%	26	10,4%	67	4,4%	50	32,7%	77	21,8%	41
30010	BERTIOLO	59,4%	66	27,2%	9	6,9%	102	3,4%	94	32,1%	84	13,8%	123
30011	BICINICCO	64,4%	13	23,7%	20	7,7%	88	3,2%	108	33,0%	76	17,0%	96
30012	BORDANO	59,7%	63	8,6%	131	9,7%	75	3,1%	111	41,9%	26	22,6%	33
30013	BUIA	60,2%	59	19,5%	43	15,3%	29	5,0%	35	43,6%	18	17,4%	93
30014	BUTTRIO	63,7%	17	19,0%	48	23,2%	11	3,9%	70	26,8%	116	19,1%	72
30015	CAMINO AL TAGLIAMENTO	58,9%	71	31,3%	4	4,4%	117	5,8%	20	30,7%	93	15,6%	111
30016	CAMPOFORMIDO	63,0%	22	16,8%	67	24,6%	8	4,0%	68	35,1%	62	20,1%	61
30018	CARLINO	61,6%	34	19,2%	45	7,4%	92	3,2%	106	26,9%	114	25,5%	16
30019	CASSACCO	58,9%	72	16,0%	75	8,4%	85	4,3%	52	39,1%	37	21,8%	39
30020	CASTIONS DI STRADA	61,2%	38	20,9%	35	6,9%	101	5,1%	33	41,4%	29	18,4%	80
30021	CAVAZZO CARNICO	56,8%	92	7,5%	134	2,7%	128	2,3%	124	32,4%	81	35,1%	2
30022	CERCIVENTO	55,4%	101	13,0%	110	7,0%	99	9,6%	2	53,5%	4	30,2%	7
30023	CERVIGNANO DEL FRIULI	64,8%	10	14,6%	95	18,0%	20	3,5%	91	30,0%	97	26,0%	15
30024	CHIOPRIS-VISCONTI	65,0%	8	22,6%	25	13,8%	39	4,3%	57	44,6%	13	13,8%	122
30025	CHIUSAFORTE	54,3%	112	15,8%	81	14,0%	37	8,2%	4	31,6%	88	31,6%	6
30026	CIVIDALE DEL FRIULI	60,3%	56	18,7%	51	14,6%	32	3,4%	96	24,7%	125	18,8%	76
30027	CODROIPO	62,1%	28	18,1%	57	13,6%	43	4,2%	62	30,9%	91	23,9%	26
30028	COLLOREDO DI MONTE A.	58,0%	85	24,0%	18	7,7%	91	4,3%	54	31,5%	89	16,6%	102
30029	COMEGLIANS	49,2%	124	15,3%	88	7,1%	96	4,0%	66	45,2%	10	14,3%	118
30030	CORNO DI ROSAZZO	64,4%	12	20,4%	38	13,2%	45	5,5%	26	36,4%	52	21,7%	42
30031	COSEANO	58,6%	76	29,4%	5	8,9%	81	6,4%	14	25,3%	122	18,2%	84
30032	DIGNANO	55,6%	99	25,6%	12	9,8%	73	5,7%	24	33,6%	70	14,5%	117
30033	DOGNA	44,1%	131	13,1%	108	7,7%	88	0,0%	132	53,8%	3	23,1%	31

Fonte: Elaborazioni Ufficio Studi Confartigianato Udine

**Segue tav. 4. Gli indici sulla facilità di fare impresa, valori e posizione in graduatoria per i comuni della provincia di Udine**

COD	NOME COMUNE	% redditi da lavoro e impresa (2014)		Numero imprese su 100 famiglie (2015)		% Imprese in forma di società di capitale (2015)		Numero imprese giovani (2015) su 100 residenti giovani (18-34 anni)		% Imprese artigiane (2015)		% di imprese attive (2015) nate dopo il 2010	
		Valore	Rank	Valore	Rank	Valore	Rank	Valore	Rank	Valore	Rank	Valore	Rank
30034	DRENCHIA	32,0%	135	10,7%	125	0,0%	133	9,1%	3	66,7%	1	22,2%	36
30035	ENEMONZO	59,7%	64	12,0%	117	4,2%	119	3,4%	97	33,8%	67	18,3%	82
30036	FAEDIS	58,6%	77	18,4%	54	5,7%	108	5,6%	25	34,0%	66	16,4%	106
30037	FAGAGNA	59,7%	62	19,0%	47	14,2%	34	3,5%	89	34,9%	63	19,3%	70
30038	FIUMICELLO	61,0%	44	16,2%	73	9,8%	71	4,2%	60	32,6%	78	21,6%	44
30039	FLAIBANO	55,2%	103	22,5%	27	6,8%	103	5,7%	23	26,5%	118	20,5%	59
30040	FORNI AVOLTRI	52,2%	119	16,3%	72	10,6%	63	2,9%	115	29,8%	99	14,9%	113
30041	FORNI DI SOPRA	54,3%	111	19,2%	46	9,2%	79	6,1%	18	38,5%	42	24,8%	20
30042	FORNI DI SOTTO	51,2%	121	12,6%	112	12,2%	52	3,3%	98	51,2%	5	19,5%	67
30043	GEMONA DEL FRIULI	59,0%	69	16,0%	79	17,0%	22	3,0%	112	37,2%	46	24,1%	22
30044	GONARS	60,8%	48	18,2%	56	14,6%	31	3,7%	80	28,7%	106	19,5%	67
30045	GRIMACCO	43,7%	132	10,1%	127	5,6%	110	4,4%	48	22,2%	129	11,1%	129
30046	LATISANA	66,9%	2	21,6%	32	13,6%	42	4,5%	46	35,6%	59	20,9%	57
30047	LAUCO	46,6%	128	10,4%	126	0,0%	133	8,1%	5	17,1%	132	26,8%	12
30048	LESTIZZA	60,2%	57	22,1%	31	5,4%	111	4,3%	55	28,3%	110	14,6%	115
30049	LIGNANO SABBIAADORO	71,2%	1	37,2%	1	17,4%	21	7,5%	7	17,9%	131	21,5%	50
30050	LIGOSULLO	46,4%	129	8,2%	133	20,0%	15	0,0%	132	0,0%	135	0,0%	135
30051	LUSEVERA	47,9%	126	12,0%	115	9,5%	77	5,0%	36	28,6%	107	21,4%	51
30052	MAGNANO IN RIVIERA	59,3%	67	16,4%	71	14,1%	35	2,8%	117	49,1%	6	19,0%	74
30053	MAJANO	59,9%	60	16,5%	70	15,3%	28	3,6%	84	38,7%	40	19,0%	75
30054	MALBORGHETTO VALBRUNA	62,5%	25	22,3%	29	7,1%	98	7,1%	11	24,2%	126	17,2%	95
30055	MANZANO	60,6%	52	27,6%	8	26,0%	6	6,2%	15	34,3%	65	20,5%	58
30056	MARANO LAGUNARE	57,4%	89	32,8%	3	3,5%	122	7,6%	6	12,1%	134	26,2%	13
30057	MARTIGNACCO	64,5%	11	16,8%	66	23,5%	10	4,1%	63	26,9%	113	23,5%	28
30058	MERETO DI TOMBA	54,5%	108	25,4%	14	2,8%	127	3,9%	75	22,2%	130	17,3%	94
30059	MOGGIO UDINESE	56,1%	96	9,7%	129	7,4%	92	3,8%	76	38,3%	43	16,0%	109
30060	MOIMACCO	65,7%	6	21,5%	33	30,7%	2	5,4%	28	34,7%	64	28,0%	10
30061	MONTENARS	52,8%	117	8,9%	130	8,3%	87	0,0%	132	25,0%	123	12,5%	126
30062	MORTEGLIANO	61,6%	33	19,9%	42	12,2%	51	3,3%	102	32,6%	79	16,4%	105
30063	MORUZZO	62,1%	27	16,0%	77	9,8%	74	3,7%	81	26,8%	115	18,3%	83
30064	MUZZANA DEL TURGNANO	58,6%	75	18,9%	50	8,4%	85	4,3%	51	38,1%	44	18,3%	81
30065	NIMIS	54,2%	113	20,7%	36	12,5%	48	3,6%	88	28,9%	105	16,4%	104
30066	OSOPPO	60,7%	51	13,3%	104	23,1%	12	2,3%	122	42,8%	23	17,9%	87
30067	OVARO	52,9%	116	14,9%	92	14,1%	36	2,8%	118	35,6%	60	16,3%	107

Fonte: Elaborazioni Ufficio Studi Confartigianato Udine

**Segue tav. 4. Gli indici sulla facilità di fare impresa, valori e posizione in graduatoria per i comuni della provincia di Udine**

COD	NOME COMUNE	% redditi da lavoro e impresa (2014)		Numero imprese su 100 famiglie (2015)		% Imprese in forma di società di capitale (2015)		Numero imprese giovani (2015) su 100 residenti giovani (18-34)		% Imprese artigiane (2015)		% di imprese attive (2015) nate dopo il 2010	
		Valore	Rank	Valore	Rank	Valore	Rank	Valore	Rank	Valore	Rank	Valore	Rank
30068	PAGNACCO	63,9%	14	15,1%	89	9,1%	80	4,0%	69	35,8%	55	21,8%	38
30069	PALAZZOLO DELLO STELLA	58,0%	84	18,6%	52	5,0%	113	6,8%	12	44,4%	14	23,4%	29
30070	PALMANOVA	59,2%	68	20,3%	41	19,4%	17	3,2%	107	25,4%	121	21,6%	46
30071	PALUZZA	50,1%	123	16,0%	78	10,4%	66	5,2%	30	41,7%	28	21,5%	49
30072	PASIAN DI PRATO	61,9%	30	16,0%	76	13,8%	40	3,9%	71	36,4%	51	21,5%	48
30073	PAULARO	56,9%	91	11,7%	119	2,2%	130	3,9%	72	42,6%	24	30,1%	8
30074	PAVIA DI UDINE	61,1%	43	22,9%	23	25,4%	7	2,7%	120	29,8%	98	18,0%	86
30075	POCENIA	61,5%	35	23,7%	19	11,2%	61	4,3%	56	33,6%	69	17,0%	97
30076	PONTEBBA	54,9%	105	14,2%	100	10,5%	65	4,6%	45	37,1%	47	21,9%	37
30077	PORPETTO	60,2%	58	17,5%	60	5,3%	112	4,2%	58	40,4%	31	17,6%	91
30078	POVOLETTO	58,4%	79	20,4%	37	11,9%	55	3,7%	78	32,5%	80	17,0%	98
30079	POZZUOLO DEL FRIULI	60,9%	46	15,0%	91	11,6%	57	3,3%	99	36,5%	50	18,7%	78
30080	PRADAMANO	66,3%	5	23,3%	21	26,5%	5	5,7%	22	29,0%	104	26,2%	14
30081	PRATO CARNICO	51,5%	120	13,2%	107	10,0%	69	4,8%	40	48,3%	7	21,7%	43
30082	PRECENICCO	59,6%	65	20,3%	40	11,4%	60	3,7%	83	36,4%	53	21,2%	56
30083	PREMARIACCO	66,4%	4	25,2%	16	14,8%	30	4,4%	49	33,7%	68	20,1%	60
30084	PREONE	48,1%	125	4,8%	135	0,0%	133	2,9%	115	33,3%	72	16,7%	99
30085	PREPOTTO	54,9%	104	34,2%	2	4,3%	118	5,4%	27	14,5%	133	10,3%	130
30086	PULFERO	50,1%	122	15,8%	81	1,3%	132	6,2%	16	39,7%	34	16,7%	99
30087	RAGOGNA	56,5%	95	13,8%	102	8,6%	83	3,7%	82	33,3%	72	14,5%	116
30088	RAVASCLETTO	54,8%	106	15,9%	80	8,5%	84	3,3%	101	40,4%	31	21,3%	54
30089	RAVEO	61,7%	32	13,2%	105	3,6%	121	5,8%	21	35,7%	56	32,1%	4
30090	REANA DEL ROIALE	61,2%	40	15,6%	84	19,5%	16	3,3%	100	31,8%	87	23,9%	25
30091	REMANZACCO	64,8%	9	18,3%	55	16,4%	24	3,2%	105	35,3%	61	21,4%	51
30092	RESIA	55,7%	98	11,1%	124	3,4%	124	6,6%	13	45,8%	9	25,4%	17
30093	RESIUTTA	52,2%	118	12,1%	114	14,3%	33	0,0%	132	23,8%	128	14,3%	118
30094	RIGOLATO	46,4%	130	12,2%	113	3,3%	125	4,5%	47	33,3%	72	23,3%	30
30095	RIVE D'ARCANO	58,6%	78	21,0%	34	6,7%	105	2,3%	123	37,1%	48	23,7%	27
30097	RONCHIS	63,8%	16	19,2%	44	12,1%	53	4,3%	53	37,0%	49	19,1%	73
30098	RUDA	57,6%	88	14,3%	97	7,1%	97	2,5%	121	32,2%	83	15,8%	110
30099	SAN DANIELE DEL FRIULI	61,1%	42	20,4%	39	19,3%	18	4,1%	64	30,9%	92	21,3%	55
30100	SAN GIORGIO DI NOGARO	60,5%	53	14,3%	98	20,9%	13	3,2%	104	37,7%	45	22,4%	34
30101	SAN GIOVANNI AL	65,2%	7	27,8%	7	24,3%	9	5,1%	32	42,6%	25	21,6%	47
30102	SAN LEONARDO	58,9%	70	17,6%	59	4,4%	116	7,4%	8	26,7%	117	20,0%	62
30103	SAN PIETRO AL NATISONE	63,3%	19	14,4%	96	14,0%	38	1,4%	129	44,8%	12	14,0%	120

Fonte: Elaborazioni Ufficio Studi Confartigianato Udine

**Segue tav. 4. Gli indici sulla facilità di fare impresa, valori e posizione in graduatoria per i comuni della provincia di Udine**

COD	NOME COMUNE	% redditi da lavoro e impresa (2014)		Numero imprese su 100 famiglie (2015)		% Imprese in forma di società di capitale (2015)		Numero imprese giovani (2015) su 100 residenti giovani (18-34 anni)		% Imprese artigiane (2015)		% di imprese attive (2015) nate dopo il 2010	
		Valore	Rank	Valore	Rank	Valore	Rank	Valore	Rank	Valore	Rank	Valore	Rank
30104	SANTA MARIA LA LONGA	59,9%	61	22,4%	28	11,4%	59	3,5%	93	30,5%	95	12,4%	127
30105	SAN VITO AL TORRE	58,4%	80	25,3%	15	16,9%	23	4,0%	65	41,9%	27	16,2%	108
30106	SAN VITO DI FAGAGNA	60,5%	54	22,2%	30	3,8%	120	1,1%	130	28,5%	109	13,9%	121
30107	SAURIS	61,0%	45	25,6%	13	16,1%	26	7,3%	9	28,6%	107	25,0%	18
30108	SAVOGNA	39,9%	134	13,2%	106	3,4%	123	2,8%	119	41,4%	30	13,8%	123
30109	SEDEGLIANO	57,7%	87	25,7%	11	5,9%	106	3,6%	86	29,5%	103	17,6%	90
30110	SOCCHIEVE	54,6%	107	11,2%	122	2,0%	131	3,0%	113	24,0%	127	24,0%	23
30111	STREGNA	43,3%	133	17,3%	62	2,9%	126	10,5%	1	32,4%	82	8,8%	134
30112	SUTRIO	61,2%	39	15,1%	90	6,8%	104	3,6%	87	43,2%	21	9,1%	133
30113	TAIPANA	47,3%	127	11,8%	118	7,0%	99	4,7%	42	27,9%	111	34,9%	3
30114	TALMASSONS	58,8%	73	24,6%	17	5,8%	107	4,9%	39	39,4%	36	17,5%	92
30116	TARCENTO	56,7%	94	13,5%	103	13,1%	46	2,9%	114	43,4%	20	18,1%	85
30117	TARVISIO	63,0%	20	23,1%	22	10,5%	64	7,2%	10	24,8%	124	22,8%	32
30118	TAVAGNACCO	66,4%	3	17,0%	64	28,5%	4	4,0%	66	30,3%	96	23,9%	24
30120	TERZO D'AQUILEIA	63,0%	23	15,3%	87	4,8%	114	1,7%	128	30,7%	94	18,5%	79
30121	TOLMEZZO	63,0%	21	16,9%	65	20,3%	14	4,2%	59	35,7%	57	19,2%	71
30122	TORREANO	57,4%	90	16,6%	69	13,5%	44	3,9%	73	38,7%	41	16,6%	103
30123	TORVISCOSA	53,6%	115	10,0%	128	18,3%	19	2,3%	125	33,6%	71	28,2%	9
30124	TRASAGHIS	55,6%	100	11,5%	120	9,5%	78	3,8%	77	39,7%	35	12,1%	128
30125	TREPPA CARNICO	54,4%	110	12,8%	111	2,7%	128	4,7%	42	64,9%	2	21,6%	45
30126	TREPPA GRANDE	58,1%	82	13,9%	101	4,6%	115	6,1%	17	38,9%	38	16,7%	99
30127	TRICESIMO	60,7%	50	16,1%	74	16,3%	25	4,7%	44	31,4%	90	21,4%	53
30128	TRIVIGNANO UDINESE	57,8%	86	25,7%	10	7,3%	95	5,3%	29	29,8%	100	14,6%	114
30129	UDINE	61,3%	36	17,3%	61	30,3%	3	4,8%	41	26,1%	119	27,1%	11
30130	VARMO	60,9%	47	29,3%	6	9,9%	70	5,0%	34	33,0%	75	19,6%	64
30131	VENZONE	58,7%	74	11,4%	121	15,5%	27	3,1%	110	25,5%	120	24,5%	21
30132	VERZEGNIS	56,0%	97	8,4%	132	5,7%	109	3,5%	92	42,9%	22	37,1%	1
30133	VILLA SANTINA	62,4%	26	17,3%	63	12,3%	50	5,0%	38	43,9%	16	18,7%	77
30134	VILLA VICENTINA	63,6%	18	17,6%	58	8,9%	82	3,6%	85	29,7%	101	21,8%	39
30135	VISCO	62,0%	29	14,8%	94	12,0%	54	4,2%	61	44,0%	15	32,0%	5
30136	ZUGLIO	62,9%	24	11,1%	123	9,7%	75	1,1%	130	38,7%	39	9,7%	132
30137	FORGARIA NEL FRIULI	55,2%	102	14,3%	99	7,4%	94	3,5%	90	43,4%	19	19,7%	63
30138	CAMPOLONGO TAPOGLIANO	58,3%	81	18,6%	53	12,4%	49	5,9%	19	27,8%	112	19,6%	65
30188	RIVIGNANO TEOR	61,8%	31	22,8%	24	13,8%	41	5,0%	37	40,2%	33	19,5%	66
TOT	PROVINCIA DI UDINE	60,9%	:	18,4%	:	17,4%	:	4,2%	:	31,8%	:	21,6%	:

Fonte: Elaborazioni Ufficio Studi Confartigianato Udine





**Confartigianato**  
Imprese  
**UDINE**

per informazioni

**Nicola Serio**

**Ufficio Studi**  
**Confartigianato Udine**

e-mail: [nserio@uaf.it](mailto:nserio@uaf.it)  
twitter: [@NicolaSerio](https://twitter.com/NicolaSerio)  
telefono: 0432 516 717