

Anno XIV - N. 11 - 2014

# Informimpresa

*Confartigianato* FVG

Notiziario tecnico di Confartigianato Imprese Friuli Venezia Giulia

Publicato in Gazzetta  
il decreto sulle semplificazioni

Jobs Act, prima analisi  
della Legge Delega

Bando FIPIT INAIL:  
proroga al 15 gennaio 2015

Publicati nuovi bandi  
nel Mercato Elettronico della  
Pubblica Amministrazione

Periodico mensile - Poste Italiane s.p.a. - Spedizione in Abbonamento Postale D.L. 353/2003 (conv. in L. 27/02/2004 n. 46) art. 1, comma 1, C.B. Utensiliario degli Organi direttivi di Associazione Sindacale



## Licenze

- **Vendo** salone di Parrucchiera - zona V.le d'Annuzio a Trieste - ottime condizioni - arredi nuovi - appena ristrutturato. Per informazioni 333/4501515.
- **Offro** prestazione come figura di preposto ad aziende di trasporti di varie tipologie. Se interessati contattare il 3426279003 Federico.
- **Cedo** avviata attività di parrucchiere unisex in centro storico a Udine, al solo costo mensile dell'affitto dei muri. Tel. 334 6545783
- **Cedo** avviata attività di noleggio autobus con conducente; per ulteriori informazioni contattare il numero 3472482066.
- **Cedo** attività di autorimessa con piazza (taxi) con venti anni di attività. Zona Cividale del Friuli. Prezzo interessante. Tel. 0432.730701 ore pasti.
- **Cedo** estetista esperta con propria partita IVA per condividere locale con parrucchiera di nuova apertura ma già predisposto all'attività, sito in Udine. Tel. 333 6732884

## Immobili / Proprietà

- **Offro** negozio a Udine città fronte strada 50 mq con scantinato mq 26 e garage comunicante mq 20, prezzo interessante. Tel. 3389345973.
- Ex artigiano, causa necessità di realizzo, **vende** abitazione indipendente arredata, con ampio giardino, in Gemona del Friuli (Fr. Godo). Prezzo € 320.000. Per info chiamare il 339 3805003.
- **Affitto** piazzale di mq 1.600 con uffici di mq 40 a Pordenone nei pressi del centro commerciale Meduna. Ottima visibilità da SS13. Tel 043444961 ore ufficio.
- **Vendesi/affittasi** capannone di c.a. mq 600 comprensivo di c.a. 3000 mt di terreno sito in Comune di Montereale Valcellina (PN). Per info: 3357065730
- **Cerco** locale in affitto 50 mq. circa da adibire a laboratorio falegnameria. Zona tra Udine Sud e San Giovanni al Natisone. Tel 3358455810
- **Affitto** a Trieste - Zona Industriale - locale di 120 mq circa, uso studio tecnico-laboratorio, parcheggio, riscaldamento autonomo, aria condizionata. Per informazioni telefonare 040 383838 orario ufficio.
- **Offro** negozio a Udine città fronte strada 50 mq con scantinato mq 26 e garage comunicante mq 20, prezzo interessante. Tel. 3389345973.
- Ex artigiano, causa necessità di realizzo, **vende** abitazione indipendente arredata, con ampio giardino, in Gemona del Friuli (Fr. Godo). Prezzo € 320.000. Per info chiamare il 339 3805003.

- **Affitto** da gennaio 2015, locale di mq.90 uso magazzino, ex laboratorio artigianale, e attiguo ufficio di mq. 55. Fronte strada, impianti a norma, zona Porto Nogaro, San Giorgio di Nogaro. Per informazioni contattare il n. 0431 620163.
- **Affitto** capannone artigianale / commerciale 300 mq appena ristrutturato a Sagrado (GO) Tel. 0481 961060.

## Automezzi

- **Vendo** furgoni Fiat Ducato 130 centinato con sponda idraulica del 2012 a Euro 15.0000 + IVA e Fiat Ducato del 1991 centinato a Euro 1.500. Per informazioni telefonare al numero 347 9874484.
- **Vendo** furgone Ducato 7 posti più cassone. Cell. 3357065730.

## Attrezzature / Materiali

- **Vendo** causa cessata attività, macchina di lavaggio a secco modello FIRBIMATIC mod.ECO 10 LT2 anno 2009 capacità 10kg conforme dir. CE 98/37 regolarmente manutenzionata prezzo da concordare dopo presa visione. Info tel. 0432 766687
- **Vendo** attrezzatura edile: ponteggio Ceta completo di accessori di c.a. 1.200 mq; motocompressore Macor 3500 lt completo di martelli, ore lavorate 500; sega circolare laser Spectra completo; attrezzatura varia e minuta. Per info 3357065730
- **Vendo** causa trasferimento arredamento completo - in blocco o a elementi singoli - per negozio composto da bancone, consolle, tavolo, tre armadi illuminati con luci a led, colonne per esposizione. Si tratta di elementi d'arredo fatti a mano, artigianalmente in terrazzo alla veneziana, adattabili a diversi ambienti. L'arredamento è visibile su richiesta in un negozio a Maniago (PN). Per informazioni 339.3684967.
- **Vendo** impastatrice spirale Avancini modello 2P40 a due velocità. Anno di acquisto 2006. Per informazioni contattare il n. 0431 620163.
- **Vendo** catene da neve 305 comprate per camion Mercedes Benz 1811, mai usate. Tel. 348 3680832

## Varie

- **Cercasi** con urgenza padroncino con autocarro frigo (capacità di carico di almeno 6 bancali di merce) per consegne zona Udine-Cividale-Gorizia (lavoro continuativo, 4-5 ore al mattino). Per maggiori informazioni telefonare al 347 5335029, sig. Italo.

## Informimpresa

Confartigianato FVG

### Periodico mensile di Confartigianato Imprese F.V.G.

Autorizzazione del Tribunale di Trieste n. 1020 del 08/03/2001

Anno XIV - N. 11 - 2014

Spedizione in Abbonamento Postale D.L. 353/2003

(conv. in L. 27/02/2004 n. 46) art. 1, comma 1, D.C.B. Udine

Bollettino degli Organi Direttivi di Associazione Sindacale

Direttore responsabile: Tiziana Sabadelli

Comitato di redazione: Alessio Belgrado, Enrico Eva, Marco Gobbo Gian Luca Gortani, Gianfranco Trebbi

Hanno collaborato a questo numero: Salvatore Cane, Alfredo Cappellini, Flavio Cumer, Michele Feresin, Alessandro Ferreghini, Elena Del Giudice, Ketty Downey, Luca Matelich, Isabella Plazzotta, Raffaella Pompei, Fabio Veronese

Direzione, Redazione, Amministrazione:

Via Coroneo, 6 - 34133 Trieste - Tel. 040 363938

Editore: Confartigianato Imprese del Friuli Venezia Giulia

Via Coroneo, 6 - 34133 Trieste - Tel. 040 363938

Progetto grafico: Unidea

Stampa: Cartostampa Chiandetti srl  
33010 Reana del Rojale - Via Vittorio Veneto

Gli imprenditori associati interessati alla pubblicazione di annunci inerenti l'attività lavorativa, possono compilare questo tagliando ed inviarlo a: **CONFARTIGIANATO IMPRESE FVG** c/o Redazione Informimpresa - Via del Pozzo, 8 - 33100 Udine - **Fax 0432 516765**

Cognome \_\_\_\_\_

Nome \_\_\_\_\_

Ditta \_\_\_\_\_

Indirizzo \_\_\_\_\_

Cap \_\_\_\_\_ Comune \_\_\_\_\_ Prov. \_\_\_\_\_

Telefono \_\_\_\_\_ E-mail \_\_\_\_\_

Vi prego di pubblicare gratuitamente il seguente annuncio:

\_\_\_\_\_

\_\_\_\_\_

\_\_\_\_\_

\_\_\_\_\_

## In questo numero:

### Fisco

---

Novità per il commercio elettronico diretto pag. 4

Publicato in Gazzetta il decreto sulle semplificazioni pag. 4

### Categorie

---

Publicati nuovi bandi nel Mercato Elettronico della Pubblica Amministrazione pag. 9

Esecuzione di strutture di acciaio e di alluminio pag. 9

Apparecchiature per uso estetico D.M. 110/2011 pag. 10

Accordo SIAE sulla "riproduzione di opere protette" pag. 10

### Scadenza Lavoro

---

Scadenze del mese di gennaio 2015 pag. 11

### Normativa del lavoro

---

Jobs Act, prima analisi della Legge Delega pag. 12

Autoliquidazione 2014/2015, nuove termine dell'invio delle denunce salari al 28 febbraio pag. 13

### Previdenza

---

Cassetto Previdenziale: scaduta la 3° rata contributi previdenziali 2014 pag. 13

### Sicurezza

---

Chiarimenti sui termini della valutazione dei rischi nelle nuove attività pag. 13

### Ambiente e Sicurezza

---

Bando FIPIT INAIL: proroga al 15 gennaio 2015 pag. 14

SISTRI, cosa aspettarsi per il 2015 pag. 14

### Patronato INAPA

---

Perequazione automatica delle pensioni per l'anno 2015 pag. 15

### Dalle province



# Scadenze del mese di gennaio 2015

## Lunedì 5 gennaio

**Comunicazioni al centro per l'impiego** della proroga anche tacita o della cessazione di associazioni in partecipazione con apporto misto o di solo lavoro e delle co.co.co o co.co.pro.

## Giovedì 15 gennaio

**Ravvedimento:** regolarizzazione omessi o insufficienti versamenti relativi alla scadenza del 16/12/2014 con sanzione ridotta al 3% degli importi non versati

## Venerdì 16 gennaio

**Versamenti iva, irpef e contributi previdenziali - versamento unitario:**

- dell'iva relativa al mese di dicembre;
- delle ritenute alla fonte operate nel mese di dicembre
- dei contributi dovuti dai datori di lavoro sulle retribuzioni di competenza di dicembre;
- dei contributi sui compensi corrisposti in dicembre a lavoratori parasubordinati;
- dei contributi dovuti per i compensi corrisposti in ottobre a venditori a domicilio e prestatori occasionali in caso di superamento della franchigia annua di 5000 euro.

**Comunicazione dati dichiarazioni d'intento:** invio dati dichiarazioni d'intento ricevute utilizzate per la prima volta nella liquidazione iva in scadenza

## Martedì 20 gennaio

**Conai:** presentazione della dichiarazione relativa a dicembre o della dichiarazione trimestrale e presentazione dell'autodichiarazione attestante i requisiti per la determinazione della periodicità delle dichiarazioni periodiche

**Rifiuti:** denuncia di inizio occupazione o delle variazioni avvenute nel 2014 per i comuni che non hanno ancora adottato il nuovo sistema tariffario

**Misuratori fiscali:** trasmissione telematica, da parte di fabbricanti e i laboratori abilitati, dei dati relativi alle operazioni di verifica periodica eseguite nel 4° trimestre 2014

## Scadenze di domenica 25 gennaio prorogate a lunedì 26 gennaio

**Elenchi intrastat:** presentazione degli elenchi delle operazioni intracomunitarie relativi al mese di dicembre e di quelli trimestrali relativi al 4° trimestre 2014

## Lunedì 26 gennaio

**IMU terreni ex montani:** versamento dell'IMU relativa al 2014 per i terreni agricoli che hanno perso l'esenzione prevista per i terreni montani

## Mercoledì 28 gennaio

**Ravvedimento:** regolarizzazione omesso o insufficiente versamento acconto IVA con sanzione ridotta al 3% dell'importo non versato

## Venerdì 30 gennaio

**Locazioni:** versamento imposta di registro sui contratti nuovi o tacitamente rinnovati con decorrenza 1/1/2015 per chi non ha optato per la cedolare secca

## Scadenze di sabato 31 gennaio

**Fatturazione di imballaggi** e recipienti non restituiti nel corso del 2014 per i quali sia stato espressamente pattuito il rimborso alla resa

## Scadenze di sabato 31 gennaio prorogate a lunedì 2 febbraio

**Comunicazione acquisti da San Marino** invio telematico della comunicazione degli acquisti da operatori economici di San Marino, senza addebito dell'iva da parte del cedente, registrati a dicembre

**Catasto terreni:** denuncia all'Ufficio tecnico erariale delle variazioni del reddito domenicale verificatesi nel corso del 2014

**Imposta sulla pubblicità:** versamento dell'imposta annuale di pubblicità (o della 1<sup>a</sup> rata trimestrale se l'imposta annuale è superiore a euro 1549,37 e si sceglie il pagamento rateale)

**Canone RAI:** pagamento del canone annuale, semestrale o trimestrale

**Gestori di discariche:** versamento del tributo regionale per le operazioni di deposito in discarica dei rifiuti solidi poste in essere nel 4° trimestre 2014 e presentazione della dichiarazione relativa alle quantità conferite e ai versamenti eseguiti nel 2014

**Tosap:** versamento della 1<sup>a</sup> o dell'unica rata da parte di chi occupa spazi pubblici

**Mod. UniEmens:** trasmissione telematica delle denunce contributive relative alle retribuzioni di dicembre relative ai lavoratori dipendenti e a quelli iscritti alla gestione separata inps

**INAIL Casalinghe:** versamento premio per chi avendo un'età compresa tra 18 e 65 anni svolge l'attività di casalinga/o a tempo pieno

**Sconto sul gasolio:** presentazione dell'istanza da parte degli autotrasportatori (conto proprio e conto terzi) con veicoli di massa massima complessiva pari o superiore a 7,5 tonnellate per il rimborso o riconoscimento del credito d'imposta relativo alle accise sui consumi di gasolio del quarto trimestre 2014.

# Novità per il commercio elettronico diretto

Dal 2015 in base alla nuova versione dell'art.58 della Direttiva 2006/112/CE, in corso di recepimento da parte dell'ordinamento italiano, entra in vigore una nuova disciplina IVA relativa ai servizi di commercio elettronico diretto, ai servizi di telecomunicazione e a quelli di teleradiodiffusione, in base alla quale l'Iva su tali servizi resi nei confronti di privati UE sarà dovuta agli stati Ue dei committenti in base ad aliquote e regole di tali stati. In seguito a tale modifica è stato introdotto un nuovo regime opzionale denominato "Mini sportello unico", (MOSS), che consente ai fornitori di tali servizi di assolve-

re gli obblighi IVA in un solo stato UE tramite un portale web (per gli operatori stabiliti in Italia il portale è messo a disposizione sul sito dell'Agenzia delle Entrate), evitando così di doversi identificare in ogni Stato UE di consumo dei servizi.

Si segnala che per commercio elettronico diretto si intendono le operazioni in cui la rete elettronica è utilizzata non solo per concludere la transazione ed eseguire il pagamento ma anche per scaricare telematicamente il bene o servizio acquistato nella forma di file digitale (software, immagini, musica, siti web, ecc...).

## Publicato in Gazzetta il decreto sulle semplificazioni

Sulla Gazzetta Ufficiale n. 277 del 28 novembre è stato pubblicato il DLgs. 21 novembre 2014 n.175 (cosiddetto decreto semplificazioni), di cui si segnalano le principali novità, in vigore dal 13/12/2014 per le disposizioni che non prevedono una diversa decorrenza.

Alcune importanti semplificazioni introdotte dal decreto sono il frutto dell'accoglimento di specifiche richieste avanzate con forza dalla Confartigianato nell'interesse delle imprese (riduzione dell'ambito di applicazione della disciplina sulle società in perdita sistematica, abolizione della responsabilità fiscale solidale negli appalti e subappalti, possibilità immediata di effettuare operazioni intracomunitarie grazie all'iscrizione al VIES contestuale alla richiesta, semplificazioni per i modelli intrastat, per la comunicazione delle operazioni con i paesi black list e per la comunicazione dei dati delle lettere d'intento, abrogazione della comunicazione dei lavori ultrannuali per la detrazione del 65%).

### Modello 730 precompilato dall'Agenzia delle Entrate

A partire dal 2015 (e quindi già con la prossima dichiarazione da presentare con riferimento ai redditi del 2014) l'Agenzia delle Entrate predisporrà per dipendenti e pensionati il modello 730 parzialmente precompilato utilizzando informazioni già in suo possesso.

La dichiarazione precompilata, da accettare o modificare, sarà messa a disposizione dei contribuenti entro il 15 aprile di ogni anno. I contribuenti potranno scaricarla dal sito dell'Agenzia delle Entrate attraverso il proprio codice PIN da richiedere all'Agenzia delle Entrate per accedere ai servizi on line. In alternativa, si potrà accedere al 730 precompilato rivolgendosi al proprio sostituto d'imposta, se presta assistenza fiscale, oppure a un intermediario (Caf e professionista abilitato), conferendogli una specifica delega.

Entro il 7 luglio affinché la dichiarazione dei redditi

contenuta nel modello 730 precompilato risulti presentata occorre accettarla, previa verifica della correttezza dei dati predisposti, oppure si dovrà procedere alla correzione degli eventuali errori e all'inserimento dei dati da integrare. Anche in tale fase i contribuenti potranno agire autonomamente attraverso i servizi on line dell'Agenzia, oppure potranno rivolgersi al sostituto d'imposta che presta assistenza fiscale, oppure ad un intermediario (Caf o professionista abilitato). In quest'ultimo caso i controlli documentali dell'Agenzia sulla dichiarazione presentata, con o senza modifiche, saranno effettuati direttamente presso gli intermediari che devono verificare la corrispondenza tra la documentazione in possesso del contribuente e gli oneri presenti in dichiarazione e che in caso di errore sono tenuti al pagamento della somma che sarebbe stata richiesta al contribuente (imposta dovuta, sanzioni e interessi), salvo il caso di un comportamento doloso del contribuente.

I contribuenti potranno comunque non avvalersi del 730 precompilato e compilare il modello 730 ordinario o il modello Unico Persone fisiche.

### Trasmissione delle certificazioni dei sostituti d'imposta anche all'Agenzia delle Entrate

Da 2015, per consentire all'Agenzia dell'entrate il tempestivo reperimento dei dati reddituali da inserire nei modelli 730 precompilati, i sostituti d'imposta saranno tenuti a inviare entro il 7 marzo in via telematica all'Agenzia delle entrate le stesse certificazioni consegnate entro il 28 febbraio ai propri sostituiti relative ai compensi erogati nell'anno precedente. Per ogni certificazione omessa, errata o inviata tardivamente verrà applicata al sostituto d'imposta una sanzione di 100 euro.

### Addizionali comunale e regionale all'Irpef

La regione e il comune cui competono le addizionali all'Irpef dovute dai contribuenti persone fisiche vanno in



ogni caso individuati in base al domicilio fiscale posseduto all'1 gennaio dell'anno cui si riferisce l'addizionale stessa (finora per l'addizionale regionale contava il domicilio al 31 dicembre dell'anno di tassazione).

## Spese di vitto e alloggio dei professionisti

Dal 2015 le prestazioni di vitto e alloggio per i professionisti in trasferta acquistate direttamente dal committente non costituiranno compensi in natura per i professionisti che ne usufruiscono e che quindi non dovranno più evidenziarle in fattura.

## Semplificazioni per la dichiarazione di successione

Per semplificare gli adempimenti connessi alla presentazione della dichiarazione di successione viene stabilito che:

- non c'è più l'obbligo di produrre una dichiarazione integrativa in caso di rimborsi fiscali a favore del contribuente deceduto erogati dopo la presentazione della denuncia di successione (l'Agenzia delle Entrate calcolerà l'imposta di successione eventualmente dovuta tenendo conto anche di tali importi);
- viene innalzata da 25.822,84 euro a 100.000,00 euro il limite per l'esonero dalla presentazione della dichiarazione di successione, previsto in caso di eredità priva di immobili devoluta al coniuge e ai parenti in linea retta;
- viene introdotta la possibilità di allegare alla dichiarazione di successione la documentazione in copia non autenticata corredata da una dichiarazione sostitutiva di atto di notorietà, al posto della documentazione in originale o in copia autenticata.

## Riqualificazione energetica degli edifici



Per i contribuenti che fruiscono della detrazione per interventi di riqualificazione energetica è stato eliminato l'obbligo inviare all'Agenzia delle Entrate il modello IRE con cui si dovevano comunicare entro il 31 marzo le spese sostenute nell'anno precedente per i lavori che proseguivano oltre l'anno.

## Rimborsi Iva

Viene innalzato da 5.000 a 15.000 euro l'importo dei rimborsi iva annuali o infrannuali eseguibili senza necessità di presentare una garanzia.

Anche per i rimborsi superiori a 15.000 euro viene prevista la possibilità di evitare la presentazione della garanzia se la dichiarazione o l'istanza da cui emerge il credito reca il visto di conformità del professionista abilitato o di un CAF impresa. Per i rimborsi superiori a 15.000 euro la garanzia resta necessaria, oltre che in assenza di visto di conformità, in alcuni casi ritenuti a rischio (contribuenti a inizio o a

fine attività e contribuenti cui sono notificati avvisi di accertamento o rettifica da cui risulti, per ciascun anno, una differenza tra gli importi accertati e quelli dell'imposta dovuta o del credito dichiarato superiore a determinate percentuali).

Viene infine previsto che l'agente della riscossione dal 1/1/2015 con il rimborso dell'imposta eroghi anche gli eventuali interessi maturati, senza necessità di una specifica richiesta da parte del contribuente.

## Sostituti d'imposta e assistenza fiscale

Dal 2015, le somme rimborsate ai dipendenti in base ai modelli 730 e le ritenute o imposte sostitutive versate in eccesso non potranno più essere recuperate dai sostituti d'imposta attraverso operazioni di compensazione "interna" di ritenute ma esclusivamente mediante compensazione orizzontale in F24.

## Esercizio di alcune opzioni fiscali

Con riferimento ai periodi d'imposta successivi al 2014 si potrà scegliere direttamente in sede di dichiarazione dei redditi o Irapp di aderire ad alcuni regimi opzionali (trasparenza fiscale per le società di capitale, regime per la determinazione della base imponibile Irapp - da parte dei soggetti Irpaf - secondo le regole previste per le società di capitali, tonnage tax e consolidato fiscale).

## Dichiarazioni e versamenti delle società di persone in presenza di operazioni straordinarie

Per le società di persone, in presenza di un periodo d'imposta non coincidente con l'anno solare (situazione che normalmente si verifica in caso di operazioni straordinarie come conferimenti, trasformazioni, liquidazioni ecc...) viene previsto:

- l'obbligo di usare i modelli dichiarativi approvati nel corso dello stesso anno in cui si chiude l'esercizio di riferimento (modelli vecchi) come già previsto per le società di capitali;
- l'obbligo di versare l'IRAP entro il giorno 16 del mese successivo a quello di scadenza del termine di presentazione della dichiarazione.

## Società in perdita sistematica

Già con riferimento al 2014 viene ridotto l'ambito di applicazione della disciplina sulle società in perdita sistematica prevedendo che l'assimilazione alle società di comodo si verifichi nel periodo d'imposta successivo al quinto (e non più al terzo) periodo d'imposta consecutivo di perdita fiscale ovvero nel periodo che segue quattro (e non più due) periodi di perdita fiscale e uno con reddito imponibile inferiore al "reddito minimo" previsto per le società di comodo.

## A carico dell'esportatore abituale la comunicazione dei dati delle dichiarazioni d'intento

Per le operazioni effettuate a partire dall'1 gennaio 2015 l'obbligo di comunicare all'Agenzia delle Entrate i



dati delle lettere di intento viene trasferito dal fornitore all'esportatore abituale. Con la nuova procedura infatti, l'esportatore abituale che vuole avvalersi della possibilità di effettuare acquisti senza applicazione dell'iva da parte del venditore deve preventivamente trasmettere in via telematica all'Agenzia delle Entrate, anche tramite un intermediario, i dati contenuti nella lettera d'intento, che poi deve consegnare al proprio fornitore assieme alla ricevuta di presentazione rilasciata dall'Agenzia. Il fornitore potrà emettere fattura senza applicare l'iva solo dopo aver riscontrato telematicamente l'avvenuta comunicazione alle Entrate, pena l'applicazione di una sanzione pecuniaria dal 100 al 200% dell'imposta. Successivamente dovrà riepilogare in dichiarazione iva i dati delle operazioni effettuate nei confronti dei singoli esportatori abituali.

Le modalità attuative della nuova procedura sono stabilite con il provvedimento dell'Agenzia delle Entrate n.159674 del 12.12.2014. Per le operazioni effettuate fino all'11 febbraio 2015, gli esportatori abituali possono ancora inviare le lettere d'intento al proprio fornitore secondo le vecchie regole, ma tale procedura non sarà efficace per le operazioni successive all'11/2/2015, operazioni che per poter essere effettuate senza applicazione dell'iva richiederanno, in applicazione della nuova procedura, l'obbligo per l'esportatore di trasmettere in via telematica la lettera d'intento all'Agenzia delle Entrate e obbligo per il fornitore di riscontrare tale trasmissione.

### Operazioni black list

Già dal 2014 i dati delle operazioni effettuate con operatori di paesi a fiscalità privilegiata (paesi black list) vanno trasmessi con cadenza annuale e solo se l'ammontare complessivo annuale di tali operazioni supera il limite di 10.000 euro (finora l'obbligo era mensile o trimestrale e riguardava le operazioni di importo superiore a 500 euro).

### Immediata iscrizione al VIES per operazioni intracomunitarie

Viene stabilito che l'inserimento nella banca dati dei soggetti passivi che effettuano operazioni intra-Ue (sistema Vies) avvenga contestualmente alla richiesta del contribuente espressa in sede di attribuzione della partita iva o con successiva istanza in via telematica. Se però per quattro trimestri consecutivi il contribuente non presenta elenchi riepilogativi l'Agenzia delle Entrate, previa apposita comunicazione, lo escluderà dalla banca dati presumendo che non intende più effettuare operazioni intracomunitarie.

Con provvedimento 159941 del 15/12/2014 l'Agenzia delle entrate ha stabilito le modalità operative per l'inclusione delle partite IVA nella banca VIES e i criteri e le modalità dell'esclusione dalla banca dati medesima. In particolare è stato precisato che chi ha già presentato istanza di inclusione nel VIES nei trenta giorni antecedenti il 15/12/2014 è incluso in banca dati a decorrere dalla predetta data se nel frattempo non è stato emanato un provvedimento di diniego.



### Semplificazioni relative agli elenchi Intrastat

Viene ridotto il contenuto informativo dei modelli intrastat relativi ai servizi resi o ricevuti limitandolo ai seguenti dati: numeri di identificazione IVA delle controparti, valore totale delle transazioni, codice identificativo del tipo di prestazione resa o ricevuta e paese di pagamento. Entro il 13/3/2015 l'Agenzia delle Dogane con apposito provvedimento adeguerà la struttura dei relativi modelli. Viene inoltre stabilito che in caso di omessa o inesatta comunicazione dei dati di natura statistica, le sanzioni (da € 206 a € 2.065 per le persone fisiche e da € 516 a 5.164 per enti e società) si applicano una sola volta per ogni elenco inesatto o incompleto, a prescindere dal numero di transazioni mancanti o riportate in modo errato e sono circoscritte ai soli operatori che hanno effettuato nel mese di riferimento spedizioni o arrivi per almeno 750mila euro.

### Ritenute su provvigioni

Viene previsto che la dichiarazione con cui gli agenti che si avvalgono in via continuativa di dipendenti possono richiedere l'applicazione della ritenuta d'acconto del 23% sul 20% anziché sul 50% delle provvigioni è valida fino a revoca o fino alla perdita dei requisiti e non andrà quindi più ripetuta ogni anno. Correlativamente viene previsto che l'agente deve comunicare la perdita dei requisiti pena l'applicazione di una sanzione da 258 a 2.065 euro.

### Responsabilità solidale negli appalti/subappalti

Viene soppressa la disposizione contenuta nell'art.35 del DL 223/2006 come modificato dall'art.13-bis del DL 83/2012 che prevedeva in caso di subappalto la responsabilità solidale dell'appaltatore con il subappaltatore per i versamenti relativi alle ritenute sui redditi da lavoro dipendente dovute dal subappaltatore per le prestazioni relative al rapporto di subappalto (l'analogia responsabilità per l'iva dovuta sulle stesse prestazioni era già stata abrogata con il DL 69/2013).

Viene inoltre eliminata la sanzione (da 5mila a 200mila euro) che era prevista a carico del committente che pagava il corrispettivo all'appaltatore senza aver ottenuto idonea documentazione circa la correttezza del versamento delle ritenute sui redditi di lavoro dipendente dovute dall'appaltatore e dal subappaltatore.

In conseguenza a tali novità, già in vigore dal 13/12/2014, committenti e appaltatori non dovranno più chiedere la certificazione sulla regolarità dei versamenti delle



ritenute prima di procedere al pagamento di appaltatori e subappaltatori.

Permane invece la responsabilità solidale negli appalti e subappalti di opere o di servizi in relazione al trattamento retributivo e contributivo dei lavoratori prevista dall'art.29 del DLgs. 276/2003, disciplina che viene ora integrata con la previsione dell'obbligo per il committente chiamato a rispondere del trattamento retributivo dei lavoratori, di assolvere anche gli adempimenti propri del sostituto d'imposta, se previsti. Si ricorda che in relazione all'art.29 del DLgs 276/2003 il committente imprenditore o datore di lavoro è obbligato in solido con l'appaltatore e con ciascuno degli eventuali subappaltatori entro il limite di due anni dalla cessazione dell'appalto, al pagamento di retribuzioni (comprese quote TFR) contributi previdenziali e premi assicurativi dovuti in relazione al periodo di esecuzione del contratto di appalto, con l'esclusione delle sanzioni civili che invece colpiscono solo il responsabile dell'inadempimento.

### Operazioni di sponsorizzazione

Per le imprese che svolgono attività di intrattenimento (articolo 74, sesto comma, Dpr 633/1972), viene modificato il regime forfetario di determinazione dell'Iva prevedendo l'applicazione della percentuale di detrazione del 50%, già stabilita per le prestazioni di pubblicità, anche per le prestazioni di sponsorizzazione, su cui era finora prevista una detrazione IVA del 10%.

### Omaggi di costo unitario non superiore a 50 euro

Con riferimento alle spese per omaggi effettuate dal 13/12/2014 viene allineata la disciplina Iva con quella delle imposte sui redditi prevedendo che la detrazione IVA è ammessa per l'acquisto di beni di costo unitario non superiore a 50 euro (prima il limite era fissato a 25,82 euro), così come sono interamente deducibili dalle imposte

dirette gli omaggi di valore unitario non superiore a 50 euro.

### Iva su crediti non riscossi

Con riferimento alle perdite su crediti se per il cliente-debitore è stato omologato dal Tribunale un accordo di ristrutturazione dei debiti o per esso è stato pubblicato sul Registro Imprese un piano attestato di risanamento, come già previsto per in presenza di procedure concorsuali, viene consentito al fornitore che ha emesso fatture non pagate (in tutto o in parte) di recuperare l'IVA relativa ai mancati pagamenti attraverso l'emissione di una nota d'accredito. Si ricorda che in tali casi era già prevista la deducibilità della perdita in sede di determinazione del reddito d'impresa senza l'ulteriore necessità di ulteriori elementi certi e precisi comprovanti la perdita.

### Abitazioni con benefici prima casa uguali per iva e imposta di registro

Come già previsto ai fini dell'applicazione dell'imposta di registro, anche ai fini iva, per individuare gli immobili con i requisiti oggettivi per fruire dell'agevolazione prima casa (iva al 4%) occorre far riferimento alla classificazione catastale degli immobili che devono essere unità abitative non appartenenti alle categorie A/1, A/8, A/9. Ai fini di tale agevolazione non si tiene quindi più conto delle caratteristiche previste dal decreto ministeriale 2 agosto 1969 neanche ai fini IVA.

### Contenzioso tributario

È soppresso l'obbligo, per chi presenta appello in Commissione regionale contro una decisione della Commissione tributaria provinciale, di depositare copia dell'appello presso l'ufficio di segreteria della Commissione provinciale che ha pronunciato la sentenza impugnata.

## Dal 1° gennaio 2015 interessi legali e di ravvedimento al tasso dello 0,5%

A partire dal **1° gennaio 2015, si riduce** dall'1% allo **0,5%** la misura del tasso annuo degli interessi legali di cui all'art. 1284 del codice civile.

Poiché ai fini del ravvedimento del ritardato pagamento dei tributi gli interessi da versare con il tributo e la sanzione vanno calcolati al tasso legale, per procedere al ravvedimento in caso di omissioni verificatesi a decorrere dal 2015 si dovrà tener conto della nuova misura dello 0,5%, mentre per le omissioni verificatesi nel 2014, occorrerà conteggiare gli interessi:

- al tasso annuo dell'1% per i giorni che vanno dal giorno successivo a quello entro il quale doveva essere effet-

tuato il versamento al 31/12/2014

- al tasso annuo dello 0,5% per i giorni che vanno dall'1/1/2015 al giorno di pagamento compreso.

Ad esempio, per regolarizzare l'omesso versamento dell'acconto iva (adempimento scaduto il 29 dicembre 2014), se si effettua il pagamento il 26 gennaio 2015 bisognerà calcolare gli interessi sull'imposta dovuta nella misura dell'1% dal 30 al 31 dicembre ( $1/100 \times 2/365$ ) e dello 0,5% dal 1° al 26 gennaio ( $0,5/100 \times 26/365$ ).

*Decreto Ministeriale del 11 dicembre 2014, pubblicato nella Gazzetta Ufficiale n. 290 del 15 dicembre 2014.*





# Publicati nuovi bandi nel Mercato Elettronico della Pubblica Amministrazione

Il Mercato Elettronico della Pubblica Amministrazione denominato anche MEPA è uno strumento telematico di acquisto, introdotto con il DPR n. 101/2002 e gestito da Consip SpA, attraverso il quale le Pubbliche Amministrazioni (P.A.) possono acquistare beni e servizi per importo sotto la soglia comunitaria, che per gli Enti locali è pari a 207.000 euro, mentre per gli Enti Centrali è pari a 134.000 euro. A questo strumento possono accedere sia le P.A., effettuando una semplice registrazione, sia le imprese richiedendo l'abilitazione, ad una o più categorie merceologiche pubblicate nel MEPA.

La modalità di acquisto prevista per il MEPA è l'ordine diretto da catalogo (OD) o la richiesta d'offerta (RDO).

Il Decreto Legge 6 luglio 2012 n. 95 ha introdotto inoltre l'obbligo per gli Enti Locali di approvvigionarsi di beni e servizi attraverso lo strumento MEPA, purché pubblicati nel MEPA. Per gli Enti Statali Centrali e Periferici l'obbligo di acquisto attraverso il MEPA è stato introdotto con la Legge Finanziaria del 2008.

Il 28 novembre scorso Consip SpA ha provveduto a pubblicare nuovi bandi e nuove categorie merceologiche, quali:

- **Servizi di informazione, prodotti editoriali e servizi connessi**
- **Servizi di logistica**
- **Farmaci**
- **Carburanti, combustibili, lubrificanti e liquidi funzionali**
- **Prodotti alimentari**
- **Servizi postali**
- **Prodotti e Servizi per l'informatica e le Telecomunicazioni**
- **Beni e Servizi per la Mobilità e il Monitoraggio**
- **Prodotti, materiali e strumenti per Manutenzioni, Riparazioni ed Attività operative**
- **Materiali per l'edilizia**

Per visualizzare l'elenco dettagliato dei prodotti visitare il sito [www.acquistinretepa.it](http://www.acquistinretepa.it) sotto la sezione Bandi del Mercato Elettronico.

Per qualsiasi informazione rivolgersi alle Associazioni provinciali di competenza.

## Esecuzione di strutture di acciaio e di alluminio

### Applicazione della Marcatura CE secondo la UNI EN 1090-1

Informiamo che il Consiglio Superiore dei lavori Pubblici, ha recentemente pubblicato alcuni chiarimenti forniti dalla Commissione Europea, sull'applicazione della marcatura CE secondo la norma europea armonizzata UNI EN 1090-1. In tale comunicazione la Commissione Europea chiarisce che: **"La marcatura CE deve essere apposta su un prodotto da costruzione in base alla norma armonizzata EN 1090-1: 2009 + Al: 2011, quando sono soddisfatte tutte le seguenti condizioni:**

1. il prodotto ricade nel campo di applicazione della norma EN 1090-1: 2009 + Al: 2011 (si prega di consultare l'**ELENCO** indicativo non esaustivo dei prodotti che non rientrano nel campo di applicazione della EN 1090-1: 2009 + Al: 2011, predisposto dal CEN, che si riporta a fondo pagina)
2. è un prodotto da costruzione strutturale ai sensi del regolamento sui prodotti da costruzione (UE) 305/2011, in altre parole che:
  - il prodotto è destinato ad essere incorporato in modo permanente in opere di costruzione (edifici o opere di ingegneria civile)
  - il prodotto ha una funzione strutturale in relazione alle opere da costruzione (cioè risulta rilevante per il soddisfacimento del requisito base delle opere da costruzione n.1, così come dettagliato nell'allegato I del Regolamento UE 305/2011)

3. il prodotto non è coperto da una specifica tecnica europea di prodotto (poiché se per il prodotto esiste una norma europea EN armonizzata, o una Linea Guida per il Benestare Tecnico Europeo (ETAG) o un Benestare Tecnico Europeo, o una Valutazione Tecnica Europea (ETA), queste costituiscono necessariamente la base per la marcatura CE).

**L'ELENCO non esaustivo** dei prodotti che non rientrano nel campo di applicazione della EN 1090 è consultabile sul sito regionale [www.confartigianatofvg.it](http://www.confartigianatofvg.it) sezione Informimpresa.

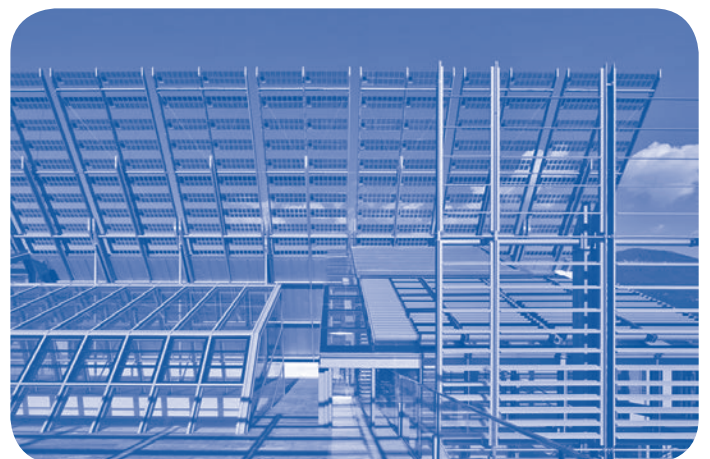



# Apparecchiature per uso estetico D.M. 110/2011

**Sentenza Consiglio di Stato n. 01471/2014**



Il Consiglio di Stato, con una propria sentenza, ha recentemente ridefinito l'uso di alcune apparecchiature per uso estetico (luce pulsata per fotodepilazione, laser per la depilazione estetica, stimolatori

ad ultrasuoni a bassa frequenza per adiposità localizzata) annullando – di fatto – alcune limitazioni che prima ne impedivano l'utilizzo.

Le Associazioni delle Estetiste, tuttavia, vista la mancanza di indicazioni ministeriali sul loro impiego e le cautele

d'uso, hanno richiesto una convocazione urgente del Tavolo Tecnico istituito presso il Ministero dello Sviluppo Economico, al fine di avviare congiuntamente, l'iter di riesame delle disposizioni regolamentari.

In ragione di quanto sopra spiegato, consigliamo alle imprese prudenza, perché l'eventuale acquisto o modifica delle apparecchiature (i cui limiti di utilizzo fissati dal Decreto sono stati annullati dalla sentenza) potrebbe rivelarsi un investimento azzardato, ed anche pericoloso, in considerazione dei rischi che potrebbero derivare da un loro utilizzo "disinvolto".

Per completezza, la sentenza è consultabile sul sito regionale [www.confartigianatofvg.it](http://www.confartigianatofvg.it) sezione Informimpresa.

## Accordo SIAE sulla "riproduzione di opere protette"

Informiamo che sono stati pubblicati i compensi dei diritti d'autore, in base all'accordo sottoscritto il 4 gennaio 2011, tra la SIAE e le Organizzazioni Artigiane che utilizzano macchinari per la riproduzione di opere protette pubblicate per le stampe.

I compensi dovuti alla SIAE, dovranno essere effettuati entro il 28 febbraio 2015, in base al prospetto riportato nella sottostante tabella, che tiene conto del numero delle apparecchiature possedute da ogni singolo Punto di riproduzione.

### DIRITTO D'AUTORE PER L'ATTIVITÀ DI REPROGRAFIA PER I PUNTI DI RIPRODUZIONE

#### COMPENSI ANNO 2015

Adeguati con il tasso d'inflazione reale pubblicato da I.S.T.A.T. ad ottobre 2014 (+0,1%)

N.	CATEGORIA PUNTI COPIA	COMPENSO A MACCHINA	TOTALE ANNUO DOVUTO
1	Con una macchina atta alla riproduzione presente nell'esercizio	€ 219,00	€ 219,00
2	Con due macchine atte alla riproduzione presenti nell'esercizio	€ 355,00	€ 710,00
3	Con tre macchine atte alla riproduzione presenti nell'esercizio	€472,00	€ 1.416,00
4	Con quattro macchine atte alla riproduzione presenti nell'esercizio	€602,00	€ 2.408,00
5	Con cinque o più macchine atte alla riproduzione presenti nell'esercizio	---	€ 2.845,00
6	Con una macchina atta alla riproduzione presente nell'esercizio (che svolga attività di fotocopiatura in via occasionale)	---	Totale dovuto per il biennio € 163,00



# Scadenze del mese di gennaio 2015

## Scadenze normative

<b>5 gennaio</b>	<b>Comunicazione proroga/cessazione rapporti di lavoro autonomo:</b> comunicazione telematica procedura Adeline della proroga, anche tacita, o della cessazione delle associazioni in partecipazione con apporto di solo lavoro o misto e delle co.co.co/co.co.pro. (Ministero Lavoro Interpello n. 67 dd. 31 luglio 2009)
<b>15 gennaio</b>	<b>Conguaglio INPS sgravio contributivo EET e PPT</b> Le operazioni di conguaglio dello sgravio delle somme erogate nel 2013 deve avvenire entro il 16 gennaio 2015 (denuncia contributiva riferite a dicembre 2014) <i>(Fonti: messaggio INPS n. 7978 del 24.10.2014)</i>
<b>31 gennaio</b>	<b>Comunicazione utilizzo contratti di somministrazione</b> Comunicazione annuale dei contratti di somministrazione di lavoro conclusi nel corso del 2014 tra azienda utilizzatrice e Agenzia di Somministrazione <i>(Fonti: D.Lgs n. 24/2012, nota Ministero del Lavoro e P.S. prot. 12187/2012)</i>

## Scadenze contrattuali

Le scadenze contrattuali del mese interessano i CCNL Legno-Lapidei, Servizi di Pulizia, Comunicazione, Autotrasporto merci, Edilizia.

### Legno-Lapidei

Accordo di rinnovo 25.03.2014

Settori: Legno Arredamento Mobili e Lapidei Escavazione Marmo  
Seconda tranche aumento retributivo

Settore Lapidei	
Livello	Aumento
1	33,93
2	31,81
3	27,71
4	25,98
5	25,00
6	23,85
7	22,18

Settore Legno	
Livello	Aumento
AS	34,01
A	31,70
B	28,98
C Super	27,72
C	26,45
D	25,00
E	23,68
F	22,24

### Servizi di Pulizia

Accordo di rinnovo 18.09.2014

Seconda tranche minimi retributivi

Livello	Aumento
1	38,21
2	35,02
3S	33,95
3	32,78
4	30,99
5	30,00
6	28,90

### Comunicazione

Accordo di rinnovo 13.05.2014

Seconda tranche una tantum

Ai soli lavoratori in forza al 13 maggio 2014 viene erogata con la retribuzione di gennaio 2015 la seconda e ultima tranche dell'importo "una tantum" a copertura del periodo 01/01/2013-12/05/2014 nella misura pari a € 80,00 (€ 56,00 agli apprendisti). L'importo una tantum deve essere riproporzionato in quote mensili, o frazioni di queste, in relazione alla durata del rapporto nel periodo interessato; viene ridotto proporzionalmente in caso di servizio militare, assenza facoltativa post-partum, part-time, sospensioni per mancanza di lavoro; è comprensivo dei riflessi sugli istituti di retribuzione diretta ed indiretta, è escluso dalla base di calcolo del TFR.

### Autotrasporto merci

Accordo di rinnovo 01.08.2013

Indennità di trasferta

Sono previsti nuovi importi a titolo di indennità di trasferta dal 1° gennaio 2015.

Tipologia di servizio	Durata della trasferta	Dal 1.1.2015
Territorio nazionale	da 6 a 12 ore	€ 21,80
	da 12 a 18 ore	€ 33,02
	da 18 a 24 ore	€ 41,16
Territorio estero	da 6 a 12 ore	€ 29,94
	da 12 a 18 ore	€ 43,05
	da 18 a 24 ore	€ 60,49

### Edilizia

Accordo di rinnovo 16.10.2014

Contributo mensile Fondo Prevedi

Dal 1° gennaio 2015 è dovuto un contributo mensile a carico del datore di lavoro da versare a favore di tutti i lavoratori al Fondo Prevedi:

- per i lavoratori già iscritti al Fondo Prevedi il contributo è aggiuntivo rispetto a quanto previsto per l'iscrizione ordinaria
- per i lavoratori non iscritti al Fondo Prevedi il contributo (non gravato degli oneri contributivi previsti sul salario) non comporta l'iscrizione al Fondo né ulteriori obblighi.

Livelli	Importo
7°	€ 16,40
6°	€ 14,40
5°	€ 12,00
4°	€ 11,12
3°	€ 10,40
2°	€ 9,20
1°	€ 8,00

Sul contributo è dovuta esclusivamente la contribuzione INPS di solidarietà.



# Jobs Act, prima analisi della Legge Delega

È in vigore dal 16 dicembre 2014 la Legge Delega cd. Jobs Act che dà attuazione alla seconda parte della riforma del lavoro del Governo Renzi; i principi di delega contenuti nel provvedimento dovranno essere tradotti entro 6 mesi in specifici decreti legislativi. Si riporta una breve sintesi delle disposizioni contenute nella legge delega.

### **Delega in materia di ammortizzatori sociali**

Riordino della normativa in materia di ammortizzatori sociali:

- modifiche ai criteri di utilizzo della Cassa Integrazione Guadagni Ordinaria e Straordinaria, semplificazione procedure, esclusione dello strumento in caso di cessione dell'attività aziendale o di un ramo di essa o quando non sono stati presi in considerazione strumenti alternativi, quali la riduzione dell'orario di lavoro ed i contratti di solidarietà
- rafforzamento dei contratti di solidarietà
- estensione dell'ASpl ai lavoratori con contratto di collaborazione coordinata e continuativa, fino al suo superamento
- omogeneizzazione della disciplina ASpl relativa ai trattamenti ordinari e a quelli brevi
- revisione dell'ambito di applicazione dei fondi di solidarietà bilaterali di cui all'articolo 3 della legge n. 92/2012, con fissazione di un termine certo per il loro avvio, anche attraverso l'introduzione di meccanismi standardizzati di concessione.

### **Delega in materia di servizi per il lavoro e politiche attive**

Riforma del mercato del lavoro attraverso l'integrazione delle politiche attive e passive:

- razionalizzazione degli incentivi all'assunzione, per l'autoimpiego e l'autoimprenditorialità
- istituzione di un'Agenzia nazionale per l'occupazione finalizzata alla gestione integrata delle politiche attive e passive ed al rafforzamento della cooperazione pubblico/privato per un migliore incontro domanda/offerta di lavoro
- introduzione del c.d. contratto di ricollocazione, che veda come parte i servizi pubblici per il lavoro e gli operatori privati accreditati

### **Delega in materia di semplificazione delle procedure e degli adempimenti**

Definizione di norme di semplificazione e razionalizzazione delle procedure di costituzione e gestione dei rapporti di lavoro, nonché in materia di igiene e sicurezza sul lavoro:

- riduzione degli atti amministrativi di gestione del rapporto di lavoro
- eliminazione e semplificazione delle disposizioni interessate da contrasti interpretativi, giurisprudenziali e amministrativi
- unificazione delle comunicazioni alle PP.AA. per i medesimi eventi, ponendo a carico delle stesse amministrazioni l'obbligo di trasmetterle alle altre amministrazioni competenti
- svolgimento in via telematica di tutti gli adempimenti burocratici e amministrativi connessi alla costituzione, gestione e cessazione del rapporto di lavoro
- revisione del regime sanzionatorio.

### **Delega in materia di riordino delle forme contrattuali**

Riordino della disciplina dei rapporti di lavoro e delle tipologie dei relativi contratti nonché per la razionalizzazione e semplificazione dell'attività ispettiva:

- adozione di un testo organico semplificato delle discipline delle tipologie contrattuali e dei rapporti di lavoro, con ricognizione delle forme contrattuali esistenti in funzione di interventi di semplificazione, modifica o superamento delle stesse
- promozione del contratto a tempo indeterminato come forma comune di contratto di lavoro, rendendolo più conveniente, in termini di oneri diretti ed indiretti, rispetto ad altre tipologie.
- introduzione del contratto a tempo indeterminato con tutele crescenti in relazione all'anzianità di servizio per le assunzioni successive all'entrata in vigore del Decreto legislativo attuativo della delega (previsto per la metà di dicembre 2014)
- diritto al reintegro sul posto di lavoro limitato ai licenziamenti nulli e discriminatori e a specifiche fattispecie di licenziamento disciplinare ingiustificato, che saranno individuate in sede di decretazione delegata; per i licenziamenti economici viene esclusa la possibilità del reintegro nel posto di lavoro prevedendo un indennizzo economico certo e crescente con l'anzianità di servizio
- previsione di tempi certi per l'impugnazione del licenziamento
- revisione della disciplina delle mansioni al fine di rendere più agevole la variazione delle mansioni dei dipendenti
- revisione della disciplina dei controlli a distanza al fine di adattare la previsione dell'art. 4 dello Statuto dei Lavoratori al progressivo evolversi delle tecnologie, in particolare informatiche, introdotte sul luogo di lavoro
- introduzione, anche in via sperimentale, del compenso orario minimo, applicabile ai rapporti di lavoro subordinato, nonché ai rapporti di collaborazione coordinata e continuativa, "fino al loro superamento"
- estensione delle prestazioni di lavoro accessorio a tutti i settori produttivi con contestuale rideterminazione delle relative aliquote contributive
- razionalizzazione e semplificazione dell'attività ispettiva, attraverso l'istituzione, senza nuovi o maggiori oneri a carico della finanza pubblica, di un'Agenzia unica per le ispezioni del lavoro, tramite l'integrazione in un'unica struttura dei servizi ispettivi del Ministero del lavoro, dell'INPS e dell'INAIL, prevedendo forme di coordinamento con i servizi ispettivi delle aziende sanitarie locali e delle agenzie regionali per la protezione ambientale
- previsione di strumenti per favorire l'alternanza tra scuola e lavoro.

### **Delega in materia di genitorialità e conciliazione dei tempi di vita e di lavoro**

Revisione e aggiornamento delle misure volte a garantire un adeguato sostegno alla genitorialità e a favorire le opportunità di conciliazione vita – lavoro:

- estensione dell'indennità di maternità a tutte le categorie di donne lavoratrici
- previsione di un tax credit per le lavoratrici, anche autonome, che abbiano figli minori o figli disabili non autosufficienti e che si trovino al di sotto di una determinata soglia di reddito individuale complessivo
- armonizzazione del regime delle detrazioni (dall'imposta sui redditi) per il coniuge a carico.

(Fonti: Legge n. 183 del 10 dicembre 2014, pubblicata sulla Gazzetta Ufficiale n. 290 del 15 dicembre 2014)



# Autoliquidazione 2014/2015, nuove termine dell'invio delle denunce salari al 28 febbraio



L'INAIL con propria Delibera Presidenziale ha **fissato al 28 febbraio** il nuovo termine per la **presentazione delle denunce retributive annuali** relative alle autoliquidazioni dei premi, ovvero al 29 febbraio in caso di anno bisestile (precedentemente era previsto il termine del 16 marzo).

Tale modifica interessa soltanto l'invio telematico delle denunce salari, mentre rimane **confermato al 16 febbraio** di ciascun anno il **termine per il pagamento dei premi** di assicurazione.

La Delibera è stata inviata al Ministero del Lavoro per l'adozione del Decreto ministeriale di recepimento.

(Fonti: Delibera Presidenziale INAIL n. 330 del 5 novembre 2014)



# Cassetto Previdenziale: scaduta la 3° rata contributi previdenziali 2014

Si rammenta a chi non avesse provveduto a reperire i codici per effettuare i relativi versamenti e ricordando l'importanza di effettuare il pagamento nel più breve tempo possibile per non incorrere nelle sanzioni di legge, può rivolgersi agli uffici di Confartigianato che gratuitamente per i propri iscritti, mette a disposizione un apposito servizio che offre la consegna del prospetto per il pagamento dei contributi individuali (cosiddette codeline).

Si avvisa inoltre i nuovi iscritti alla gestione artigiani

dell'Inps, che non ricevendo alcuna lettera di avviso dei contributi in scadenza né le avvertenze per la compilazione del modello F24, devono consultare necessariamente il Cassetto Previdenziale Inps anche tramite i nostri sportelli, portando preferibilmente con sé la lettera di avvenuta iscrizione pervenuta dall'Istituto.

Tutte le informazioni di supporto presso le sedi di Confartigianato.



# Chiarimenti sui termini della valutazione dei rischi nelle nuove attività

Nelle imprese di nuova costituzione il datore di lavoro, pur avendo 90 giorni di tempo per elaborare materialmente il documento di valutazione dei rischi, è tenuto a fornire un immediato riscontro – all'avvio dell'attività – dell'adempimento dei seguenti obblighi in materia di sicurezza sul lavoro:

- misure di prevenzione e di protezione;

- DPI adottati;
  - programma di miglioramento e relative procedure;
  - nominativi del RSPP, del Medico Competente e del RLS/RLST;
  - mansioni che espongono i lavoratori a rischi specifici.
- Così ha previsto la Legge 30 ottobre 2014 n. 161 a seguito di alcune procedure di infrazione notificate dalla UE.



## Bando FIPIT INAIL: proroga al 15 gennaio 2015

L'INAIL ha esteso al 15 gennaio 2015 i termini per la presentazione delle domande di partecipazione al bando FIPIT. L'iniziativa, si ricorda, prevede il finanziamento dei seguenti interventi migliorativi delle condizioni di sicurezza nelle piccole e micro imprese dell'edilizia, dell'agricoltura, dell'estrazione e lavorazione dei materiali lapidei:

1. per l'edilizia, l'acquisto di macchine che consentano di ridurre i rischi connessi alla movimentazione manuale dei carichi e/o di caduta dall'alto nei cantieri temporanei e mobili.
2. per il settore lapidei, interventi che comportano un miglioramento dei rischi connessi all'esposizione a rumore e/o polveri e alla movimentazione manuale dei carichi quali:
  - acquisto di macchine fisse o mobili per aspirazione di polveri o per bagnatura/umidificazione;
  - acquisto di accessori di sollevamento a ventosa

alimentati elettricamente o ad aria compressa;

- acquisto di macchine per l'estrazione di materiali lapidei o per la lavorazione di blocchi, lastre o inerti, con contestuale rottamazione di analoghe macchine non marcate CE.

3. per l'agricoltura, interventi di adeguamento di un trattore agricolo o forestale di proprietà.

L'incentivo, per un minimo di 1000 e un massimo di 50.000 euro, è costituito da un contributo in conto capitale nella misura del 65% dei costi sostenuti. Le risorse destinate al Friuli Venezia Giulia ammontano a 544.605 euro.

Possono prendere parte all'iniziativa tutte le micro e piccole imprese dei comparti interessati residenti in Friuli Venezia Giulia ed iscritte alla CCIAA.

Per informazioni contattare gli uffici di Confartigianato oppure visitare il sito [www.inail.it](http://www.inail.it)

## SISTRI, cosa aspettarsi per il 2015

Mentre scriviamo sono in discussione al Senato la legge di stabilità e un disegno di legge che prevede, tra molteplici novità in campo ambientale, la proroga delle sanzioni relative ai Sistri. L'approvazione di tale disposizione, necessaria viste le permanenti difficoltà operative per le imprese e le condizioni in cui versa attualmente il sistema di tracciabilità, congelerà il Sistri per tutto il 2015. Independentemente da quello che accadrà il Ministro dell'Ambiente ha chiarito, durante un recente incontro col segretario nazionale di Confartigianato, che per i produttori di rifiuti non pericolosi, i produttori di rifiuti pericolosi con meno di 10 dipendenti, i trasportatori professionali di rifiuti non pericolosi, nulla è più dovuto al SISTRi a prescindere dalla cancellazione, che potrà avvenire anche successivamente al 31 dicembre 2014.

In merito a questo punto si consiglia di attendere la preannunciata procedura cumulativa di cancellazione per il tramite delle Associazioni di Categoria. Per le imprese obbligate al SISTRi (soprattutto produttori di rifiuti pericolosi con più di 10 dipendenti) si consiglia di attendere l'approvazione della legge o comunque gli ultimi giorni di dicembre prima di effettuare il pagamento dovuto.



**ARTIGIANCASSA**  
GRUPPO BNP PARIBAS

### Finanziamenti Artigiancassa



Il prestito Artigiancassa "**Investimenti**", competitivo nel pricing e rapido nei tempi di risposta, è destinato a costruire laboratori, acquistare macchinari, attrezzature anche "usate", autoveicoli, materie prime e spese per avvio nuove attività.

In più, lo **scoperto di conto**, reso subito disponibile per soddisfare le piccole esigenze di liquidità.

E infine - a te dedicata - la nuova offerta **Pos "Business e Business Plus"**, per gestire in tutta sicurezza l'incasso elettronico di pagamento.

#### **Contatta l'Artigiancassa Point più vicino a te:**

- **Confartigianato Udine** - Claudio Castagnotto - 0432.516774
- **Confartigianato Pordenone** - Cristina Zuccato - 0434.509212
- **Confartigianato Gorizia** - Giulio Pappalardo - 0481.82100581
- **Referente Artigiancassa** - Michele Borga - 366.6601920  
Sede Regionale Veneto e Friuli Venezia Giulia  
[michele.borga@artigiancassa.it](mailto:michele.borga@artigiancassa.it) - [www.artigiancassa.it](http://www.artigiancassa.it)

Messaggio pubblicitario con finalità promozionale. Per le condizioni contrattuali dei prodotti e dei servizi illustrati e per quanto espressamente indicato, è necessario fare riferimento ai Fogli Informativi che sono a disposizione dei clienti sia su supporto cartaceo presso la Sede Regionale Artigiancassa di Venezia/Mestre e presso tutti gli Artigiancassa Point, sia online sul sito [www.artigiancassa.it](http://www.artigiancassa.it).



# Perequazione automatica delle pensioni per l'anno 2015

Il Ministero dell'Economia e delle Finanze, con Decreto 20 novembre 2014 pubblicato sulla Gazzetta Ufficiale n° 280 del 2 dicembre 2014, ha comunicato l'aumento di perequazione automatica delle pensioni.

Per l'anno 2013 la percentuale di variazione per il calcolo della perequazione delle pensioni dal 1° gennaio 2014, determinata in via provvisoria nella misura del 1,2% è stata

stabilita in via definitiva, nella misura del 1,1%. Pertanto le pensioni subiranno un conguaglio a debito dello 0,1% pari alla differenza tra la percentuale provvisoria e quella definitiva.

Per l'anno 2014 la percentuale di variazione per il calcolo della perequazione delle pensioni è determinata nella misura previsionale dello 0,3%.

IMPORTI 2015 (valori provvisori)	
TRATTAMENTI MINIMI	
IMPORTO MENSILE	IMPORTO ANNUO
€ 502,38	€ 6.530,94



ASSEGNI VITALIZI		PENSIONI SOCIALI		ASSEGNI SOCIALI	
IMPORTO MENSILE	IMPORTO ANNUO	IMPORTO MENSILE	IMPORTO ANNUO	IMPORTO MENSILE	IMPORTO ANNUO
€ 286,37	€ 3.722,81	€ 369,63	€ 4.805,19	€ 448,51	€ 5.830,63

AUMENTI DI PEREQUAZIONE SULLE PENSIONI SUPERIORI AL MINIMO (indice ISTAT provvisorio)		
dal 1.01.2015	aumento del 0,3%	fino a € 1.502,64
	aumento del 0,285%	sulla parte di pensione compresa tra € 1.502,64 e € 2.003,52
	aumento dello 0,225%	sulla parte di pensione compresa tra € 2.003,52 e € 2.504,40
	aumento dello 0,15%	sulla parte di pensione compresa tra € 2.504,40 e € 3.005,28
	aumento dello 0,135%	oltre € 3.005,28



IMPORTI DEFINITIVI 2014	
TRATTAMENTI MINIMI	
IMPORTO MENSILE	IMPORTO ANNUO
€ 500,88	€ 6.511,44

ASSEGNI VITALIZI		PENSIONI SOCIALI		ASSEGNI SOCIALI	
IMPORTO MENSILE	IMPORTO ANNUO	IMPORTO MENSILE	IMPORTO ANNUO	IMPORTO MENSILE	IMPORTO ANNUO
€ 285,51	€ 3.711,63	€ 368,52	€ 4.790,76	€ 447,17	€ 5.813,21

Prima aderisci, prima risparmi!

**caem**

Consorzio Artigiano Energia & Multiutility

Il CAEM è in grado di rappresentare gli interessi dei propri aderenti, garantendo un maggiore potere contrattuale nelle trattative con i fornitori. E' la soluzione più facile e sicura per accedere a benefici tariffari e ridurre i propri costi energetici.

**Insieme per ottenere tariffe migliori.**



## Pordenone

# A scuola d'impianti

Seminario di aggiornamento su tubo di rame e i suoi raccordi per il gas

L'Istituto scolastico Zanussi e Confartigianato Pordenone organizzano per il 22 gennaio 2015, dalle 17,30 alle 20,30 presso l'Isis Zanussi di via Molinari a Pordenone, un seminario di aggiornamento sul tubo di rame e i raccordi per il gas. Docenti saranno Marco Crespi - Istituto Italiano del Rame "Il tubo di rame nella UNI 7129 e UNI 11528", e Stefano Canova - Castolin Finteco S.p.A. "Accorgimenti e tecniche per una brasatura a regola d'arte"

Il seminario è gratuito ed è rivolto agli installatori, per rivisitare in maniera estensiva le opportunità e le problematiche dell'utilizzo del rame nell'impiantistica termoidraulica, con un particolare riferimento agli impianti del gas.

I due relatori, entrambi di comprovata esperienza,

tratteranno in particolare gli aspetti tecnici e le normative di riferimento per la posa e la giunzione delle tubazioni di rame, con dimostrazioni pratiche sull'esecuzione a regola d'arte di brasature forti e dolci.

Alla fine dell'incontro verrà rilasciato attestato di partecipazione.

*Per chi impiega apprendisti assunti con contratto di Apprendistato Professionalizzante (valido per apprendisti assunti dal 26 aprile 2012), il seminario può essere utilmente registrato quale attività formativa di tipo professionalizzante e di mestiere.*

Per ragioni organizzative il numero di partecipanti è limitato. Si chiede quindi di cortesemente di effettuare la pre-iscrizione. Per ulteriori informazioni chiamare l'ISIS Zanussi allo 0434 365447 o la sede di Confartigianato Pordenone al numero 0434 509240.

# Formazione, pronto il calendario 2015

Anche per il 2015 Confartigianato Pordenone ha definito il calendario di massima delle proposte formative necessarie alle aziende artigiane. I corsi riguardano le materie inerenti alla sicurezza sul lavoro per la formazione dei lavoratori e per adempiere agli obblighi previsti dalla normativa per i datori di lavoro. Parliamo quindi dei corsi di primo soccorso e di aggiornamento, dei corsi per RIs, di corsi antincendio ecc.

L'associazione ha anche definito accordi con società specializzate per la formazione necessaria agli autotrasportatori, compreso il rilascio e il rinnovo delle Cqc, e non mancano i percorsi necessari agli operatori del comparto dell'edilizia, della meccanica, della movimentazione delle merci.

Per informazioni: ufficio formazione, Manola Furlanetto, 0434 509250, [m.furlanetto@confartigianato.pordenone.it](mailto:m.furlanetto@confartigianato.pordenone.it)

# Le antiche tecniche della decorazione

## Da gennaio ripartono i corsi con Eric Moret



Anche nel 2015 per gli artigiani decoratori che intendono apprendere le antiche arti della tradizione pittorica, avranno la possibilità di frequentare i corsi di Eric Moret, vero "maestro" di queste tecniche. I corsi riguardano le tecniche tradizionali

di decorazione pittorica ( usate fin dai tempi del "rinascimento" 1400-1500.) e per apprendere l'imitazione del marmo e del legno con tecnica ad olio appresa da scuola fiamminga. I corsi si svolgeranno, oltre che a Udine e a Pordenone, anche a Verona e Latina, e tra le nuove proposte, c'è anche la tecnica dell'affresco.

Ricordiamo che l'affresco è un'antichissima tecnica pittorica, conosciuta da 4.000 anni e usata dai maestri del

nostro rinascimento. Si realizza dipingendo con pigmenti generalmente di origine minerale stemperati in acqua su intonaco fresco: in questo modo, una volta che nell'intonaco si sia completato il processo di carbonatazione, il colore ne sarà completamente inglobato, acquistando così particolare resistenza all'acqua e al tempo. Questo corso è strutturato su 40 ore e al termine verrà rilasciato un attestato di frequenza.

Le tecniche di finto marmo e finto legno fanno parte di una lunga tradizione della decorazione pittorica. Questo è l'inizio di un percorso strutturato in più livelli, che porterà l'allievo alla riscoperta di numerose tecniche tradizionali, tramandate nel corso della storia, fino all'esecuzione in affresco.

Nella parte pratica l'allievo dipingerà su varie superfici i vari campioni di finto marmo e/o finto legno. I campioni fatti rimarranno al partecipante e saranno poi utili come studio ed esempio. Nella parte teorica l'allievo apprenderà tramite immagini riprodotte come si formano i marmi e i legni e la loro classificazione.





## Pordenone

Anche in questo caso, il corso è strutturato su livelli di 40 ore ciascuno.

La decorazione classica è stata lungo i secoli l'elemento base della pittura. Il saper fare "filetti" con la stecca è l'inizio di un percorso che porta alla conoscenza degli elementi geometrici, dei colori, delle ombre e della prospettiva in decorazione. Durante i vari livelli vengono affrontate tutte le tematiche della riproduzione ad arte che partendo dalle finte cornici può portare l'allievo alla realizzazione di elementi più complessi quali ornati, finte architetture per poi passare alla realizzazione di veri e

propri progetti decorativi con prospettive, paesaggi e elementi sempre più complessi.

Durante i corsi viene proposta anche la tematica dei materiali, con un occhio di riguardo e con le prove tecniche, al dipingere naturale.

I corsi sono strutturati in livelli da 40 ore.

Al termine del corso verrà rilasciato un attestato di frequenza.

Per informazioni ed iscrizioni <http://apprendeladecorazione.blogspot.it/p/informazioni-iscrizioni.html> o rivolgersi a Eric Moret: 348.7051312

## Pulitintolavanderie, accordo con Publigruccia per forniture gratuite di grucce

Confartigianato Pordenone informa che tra Publigruccia e Confartigianato è stato siglato un accordo che consente alle lavanderie associate di poter accedere a forniture gratuite di grucce legate a campagne pubblicitarie. Secondo quanto previsto nell'accordo, Publigruccia si impegna a fornire a titolo gratuito solo alle imprese associate a Confartigianato, grucce, copriabiti, buste oggetto delle proprie campagne promozionali.

Per informazioni o per aderire all'iniziativa, è possibile rivolgersi all'ufficio categoria dell'associazione o inviare una mail a [l.mazzarotto@confartigianato.pordenone.it](mailto:l.mazzarotto@confartigianato.pordenone.it)

## Trieste

### Corsi formazione lavoratori

obbligatoria dei lavoratori, preposti, dirigenti e datori di lavoro, Confartigianato Trieste organizza dei corsi formativi per i lavoratori dipendenti e soci lavoratori.

Invitiamo quindi gli interessati a compilare la **scheda di**

**pre-iscrizione** ai corsi (a disposizione presso i nostri uffici o scaricabile dal sito [www.confartigianatotrieste.it](http://www.confartigianatotrieste.it)) ed a inviarla al numero di fax 040 3735224 o spedirla all'indirizzo e-mail [sara.olivieri@artigianits.it](mailto:sara.olivieri@artigianits.it).

### Corsi di formazione per attività di bonifica dell'amianto

Con la presente si intendono informare i Signori Soci che Edilmaster – la Scuola Edile di Trieste intende organizzare ulteriori corsi di abilitazione per operare nell'ambito delle suddette attività.

I corsi da attivare saranno i seguenti:

- corso per **ADDETTI ALLE ATTIVITÀ DI RIMOZIONE E SMALTIMENTO AMIANTO**: durata 30 ore, esami compresi, frequenza pomeridiana una o due volte la settimana;
- corso per **RESPONSABILI DI GESTIONE E DIREZIONE DELLE ATTIVITÀ DI BONIFICA AMIANTO**: durata 50 ore, esami compresi, frequenza pomeridiana una o due volte la settimana;
- corso per **RESPONSABILI TECNICI PER L'ISCRIZIONE ALBO GESTIONE RIFIUTI D.M. 28/04/98**: durata 42

ore, esami compresi, frequenza pomeridiana una o due volte la settimana.

I corsi saranno cofinanziati dall'ente regionale; è prevista una quota di iscrizione di € 3,00 ora corso a seconda del numero dei partecipanti.

Considerato inoltre che il numero massimo di iscritti al corso non potrà superare le 25 persone, invitiamo gli interessati a contattare la Scuola Edile di Trieste Edilmaster.

La Segreteria della Scuola (Sig.ra Varin tel. 040 2822422 [avarin@scuolaedilets.it](mailto:avarin@scuolaedilets.it) Sig.ra Sukan [psukan@scuolaedilets.it](mailto:psukan@scuolaedilets.it) 040 2822460) rimane a disposizione per ogni ulteriore necessità di chiarimento dal lunedì al venerdì.

Si informa che, in base a quanto previsto dagli Accordi Stato-Regioni del 21/12/2011 relativi alla formazione



## Trieste

# Utenze energetiche agevolate con Confartigianato

## (Energia elettrica e gas metano)

Confartigianato Trieste ha costituito, insieme ad altre associazioni del sistema Confartigianato del Nord Est, il Caem (Consorzio Artigiano per l'Energia e le Multiutility), con lo scopo di acquistare sul libero mercato energia elettrica e gas a prezzi decisamente più convenienti di quelli applicati al singolo. In questo modo le imprese aderenti al Consorzio possono usufruire di una sensibile riduzione dei costi energetici (energia elettrica e gas metano).

Le imprese associate a Confartigianato Trieste possono esaminare l'entità del risparmio tramite una valutazione gratuita dei propri consumi, confrontando i costi applicati dal fornitore attuale con quelli che il Consorzio ha ottenuto dai grossisti di energia.

Per richiedere questa consulenza gratuita e ottenere così tutte le informazioni necessarie a valutare la convenienza della proposta Caem, è possibile recarsi, previo appuntamento,

all'Ufficio Ambiente, Sicurezza ed Energia di Confartigianato Trieste (sig. Paolo Soloperto tel. 040 3735208).

Utenze domestiche di elettricità e gas

Le famiglie degli imprenditori associati e quelle dei loro dipendenti hanno accesso a un'offerta espressamente dedicata a loro per la fornitura di elettricità e gas.

Grazie infatti all'accordo tra AIM Energy e Confartigianato, le tariffe applicate godono di sconti calcolati sui prezzi definiti dall'Autorità per l'Energia. Facendo riferimento ai consumi energetici medi delle utenze servite è stato calcolato un risparmio di 110 euro all'anno per singolo soggetto.

Per usufruire di questa opportunità è sufficiente rivolgersi all'Ufficio Ambiente, Sicurezza ed Energia di Confartigianato Trieste (sig. Paolo Soloperto tel. 040 3735208).

## Udine

## Corsi sicurezza

Per permettere ai datori di lavoro delle imprese associate di assolvere agli obblighi formativi in materia di sicurezza, Confartigianato Udine organizza i corsi sotto indicati. Per informazioni e adesioni contattare gli uffici Confartigianato Udine presenti sul territorio.

CORSO	GENNAIO 2015	FEBBRAIO 2015
Primo Soccorso	Udine	
Aggiornamento di Primo Soccorso		Udine
Aggiornamento Antincendio (rischio basso - 2 ore)		Udine
Aggiornamento Antincendio (rischio medio - 5 ore)	San Giorgio di Nogaro	Udine
Antincendio (rischio basso - 4 ore)		Udine
Antincendio (rischio medio - 8 ore)		Udine
AggCCE – Aggiornamento Conduttore Carrelli Elevatori		Udine
CCE - Conduttore Carrelli Elevatori		Udine
AggCGA – Aggiornamento Conduttore Gru su Autocarro	Udine	Udine
CGA - Conduttore Gru su Autocarro		Udine
AggCGM – Aggiornamento Conduttore Gru Mobili	Udine	
CGM - Conduttore Gru Mobili	Udine	
Formazione di base dei lavoratori (LAV)		Udine
AggPLE – Aggiornamento Conduttore Piattaforme elevabili	Udine	Udine
PLE - Conduttore Piattaforme elevabili	Udine	Udine
PRE - Preposto		Codroipo
MMT - Macchine movimento terra	Udine	
RSPP - Responsabile del Servizio di Prevenzione e Protezione		Udine e Tolmezzo



## Udine

## Corso di preparazione + esami - patentino f-gas

### Impianti di refrigerazione, condizionamento e pompe di calore

Gli operatori e le aziende che svolgono il controllo perdite, di recupero gas, l'installazione, la manutenzione e riparazione su apparecchiature fisse di refrigerazione, condizionamento d'aria, pompe di calore che contengono gas fluorurati ad effetto serra devono certificarsi secondo le indicazioni del DPR 43/2012.

**ARGOMENTI** Fornire agli operatori conoscenze tecniche, sulla normativa di sicurezza e di esecuzione pratica per ottenere le competenze necessarie al superamento dell'esame per la certificazione ai sensi del DPR 43/2012.

**DOCENTE** In collaborazione con il Centro Servizi per Impiantisti e Manutentori srl.

**DESTINATARI** Titolari e dipendenti che svolgono una o più delle seguenti attività su apparecchiature fisse di refrigerazione, condizionamento d'aria, pompe di calore e celle frigorifero di autocarri e rimorchi frigorifero contenenti gas fluorurati ad effetto serra:

- 1) controllo delle perdite dalle applicazioni contenenti F-Gas in quantità pari o superiori a 5 ton. di CO<sub>2</sub> equivalente;
- 2) recupero di gas fluorurati ad effetto serra;
- 3) installazione, assistenza, manutenzione, riparazione o smantellamento.

**DATA E SEDE** Il corso si svolgerà in 3 lezioni (febbraio 2015) per complessive 24 ore, divise in due lezioni teoriche a Udine ed una pratica in laboratorio nel laboratorio dell'IPSIA Ceconi Codroipo.

**ADESIONI** Utilizzando il modulo presente alla sezione servizi>formazione del sito [www.confartigianatoudine.com](http://www.confartigianatoudine.com) I corsi saranno attivati con un minimo di 12 partecipanti.

#### QUOTA D'ISCRIZIONE

- € 402,60/pers. riservato alle aziende iscritte a Confartigianato;
- € 463,50/pers. altre aziende.

Effettuare il pagamento solo dopo avere ricevuto conferma della disponibilità da parte di Confartigianato.

I costi indicati comprendono l'IVA. È previsto uno sconto del 10% se l'azienda iscrive 3 o più partecipanti.

**ESAMI E CERTIFICAZIONI** La sessione d'esame si svolgerà a seguire il corso (costo: cat. 1^/€ 650+IVA - cat. 2^/€ 550+IVA).

La Certificazione aziendale, per le aziende interessate, sarà svolta in fase successiva, sempre con il supporto di Confartigianato. I pagamenti di Esami e Certificazione saranno effettuati direttamente agli enti certificatori.

#### CONTRIBUTO FONDO METALMECCANICO EBIART

Le aziende in regola con i versamenti degli ultimi 2 anni al fondo Metalmeccanico Ebiart, potranno ottenere il contributo per la formazione dei dipendenti, subordinata alla conferma del fondo anche per l'anno 2015.

**PER INFORMAZIONI:** Oliviero Pevere Ufficio Categorie tel. 0432 516796 e-mail [opevere@uaf.it](mailto:opevere@uaf.it) skype [uaf.opevere](https://www.skype.com/user/pevere)



REGIONE AUTONOMA  
FRIULI VENEZIA GIULIA



## Tecniche di fidelizzazione e sviluppo della clientela nella piccola impresa

### Cervignano del Friuli, 14 gennaio 2015

**CATA ARTIGIANATO FVG**, nell'ambito del Progetto Volo finanziato dalla Regione FVG, organizza per tutti gli aspiranti imprenditori e artigiani che vogliono gestire al meglio l'impresa, l'intervento formativo gratuito "Tecniche di fidelizzazione e sviluppo della clientela nella piccola impresa". Fidelizzare la propria clientela e nello stesso tempo cercare di svilupparla, in questa non semplice congiuntura economica, può sembrare un'impresa problematica.

In realtà l'impresa artigiana può attingere ad una serie di tecniche efficaci ed utili allo scopo, per questo motivo si propone un evento formativo della durata di 4 ore riguardante i seguenti temi:

- Fidelizzazione della clientela: costi e benefici
- Strategie e strumenti di fidelizzazione

- Sviluppo della clientela: approcci, costi e benefici
- Strategie e strumenti per lo sviluppo della clientela

**Orario:** 17.00-21.00

#### Data:

- **14 Gennaio 2015**, sede Confartigianato di Cervignano del Friuli, Piazzale del Porto 6.

**Relatore:** Massimo Trentin, esperto di comunicazione aziendale, marketing e tecniche di vendita

**Adesioni:** per motivi logistici i posti disponibili sono limitati e per partecipare è necessario inviare entro il 12 Gennaio 2015 la scheda di adesione reperibile sul sito [www.confartigianatoudine.com](http://www.confartigianatoudine.com) → link Formazione → link Multisetoriale (tel. 0431 34821, fax 0431 32498, email: [cervignano@uaf.it](mailto:cervignano@uaf.it)).



## Udine



## Assemblea del Movimento Donne Impresa

L'Assemblea del Movimento Donne Impresa di Confartigianato Udine è convocata per **GIOVEDÌ 29 GENNAIO 2015** in prima convocazione alle 7.00 e in Seconda convocazione **alle 19.00** presso la sala riunioni di Confartigianato in Via Corner n. 4/A a **Palmanova** per discutere il seguente ordine del giorno:

1. Relazione della Presidente
2. Proposte e valutazioni sul programma annuale di attività per il 2015

3. Incontro con le donne imprenditrici del Basso Friuli
  4. Varie ed eventuali
- Segreteria organizzativa: tel. 0432.516756 • e-mail [donne@uaf.it](mailto:donne@uaf.it)

## Eures T Euradria

**EURES T EURADRIA** opera per favorire la mobilità all'interno dell'Unione Europea e specificatamente per garantire il principio di libera circolazione.

**Euradria** offre un **servizio di consulenza** attraverso i propri **consulenti Eures**, consulenza rivolta a studenti, disoccupati, lavoratori, imprenditori e più in generale a tutti i soggetti interessati alla mobilità a livello europeo.

Le consulenze possono essere offerte telefonicamente, via email o attraverso accesso diretto agli sportelli ed offrono i seguenti servizi:

- orientamento
- incrocio domanda/offerta
- informazioni sulle condizioni di vita e di lavoro
- supporto nella risoluzione di eventuali problemi al pendolarismo transfrontaliero in ambito fiscale, previdenziale, assistenziale, normativa del lavoro, etc.

Uno sportello **EURES T EURADRIA** è attivo presso via del Pozzo 8, Udine per informazione rivolgersi all'EURES

consulente Ingrid Avanzolini  
Tel. 0432 26309 • e-mail: [iavanzolini@uaf.it](mailto:iavanzolini@uaf.it)



## CONFARTIGIANATO FVG

## Fuori Expo 2015

### Come partecipare all'ITALIAN MAKERS VILLAGE, il "FUORI EXPO" 2015 di Confartigianato Imprese

In occasione di EXPO 2015 (l'Esposizione Universale in programma a Milano dal 1° maggio al 30 ottobre del prossimo anno) Confartigianato Imprese ha messo a punto il progetto FUORI EXPO.

Il FUORI EXPO di Confartigianato darà vita all'**ITALIAN MAKERS VILLAGE**, un prestigioso spazio di 1.800 metri quadrati in via Tortona, nel cuore creativo del capoluogo lombardo, in cui:

- a. promuovere e commercializzare ad un pubblico di visitatori mondiale le realtà e i prodotti dell'eccellenza artigianale italiana;
- b. favorire gli incontri B2B su scala internazionale approfittando della presenza di delegazioni commerciali straniere e buyer;
- c. valorizzare l'aspetto culturale dell'artigianato italiano attraverso mostre, convegni, allestimenti ed eventi ricreativi.

L'ITALIAN MAKERS VILLAGE sarà interamente a disposizione di Confartigianato Imprese FVG **da giovedì 2 luglio a lunedì 6 luglio 2015** (in concomitanza con la presenza della Regione Autonoma Friuli Venezia Giulia nel Padiglione Italia dell'EXPO, dal 3 al 9 luglio).

Le aziende che, senza impegno, vogliono **manifestare il proprio interesse a far parte dell'ITALIAN MAKERS VILLAGE** possono compilare l'apposito modulo disponibile

sui siti internet delle Confartigianato della propria provincia di riferimento **entro lunedì 29 dicembre 2014**.

Ecco di seguito alcune informazioni utili:

- la Rassegna delle Eccellenze si articolerà in 30 "moduli" di esposizione e vendita con un costo settimanale di € 2.260 + IVA 22% + € 75,00 per l'assicurazione RC;
- lo "Store delle eccellenze" non comporta la presenza di personale incaricato dall'impresa e i prodotti saranno esposti "in conto vendita" con un costo settimanale decrescente;
- l'area "Street Food" prevede un costo giornaliero, oltre a una quota fissa;
- l'ingresso dei visitatori all'ITALIAN MAKERS VILLAGE sarà gratuito (salvo eventuali quote di partecipazione ad eventi quali "laboratori del gusto" o "show cooking");
- si stanno perfezionando apposite convenzioni a favore degli espositori relative ai costi di vitto e pernottamento a condizioni agevolate nonché parcheggi riservati;
- gli espositori avranno a disposizione appositi spazi adibiti a magazzino, ogni "modulo" della Rassegna delle Eccellenze dispone di allacciamenti elettrici (ma non idrici), mentre i visitatori potranno spedire i propri acquisti direttamente dall'ITALIAN MAKERS VILLAGE.

Maggiori dettagli sull'ITALIAN MAKERS VILLAGE si trovano sul sito <http://italianmakersvillage.it/>